

단국대학교 2023학년도

수시 모집요강



공식 유튜브
단국대
독단발(독특한 단국인의 발걸음)



공식 인스타그램
@dankook_univ
@dankook_ipsi



공식 페이스북
단국대학교
(Dankook University)



공식 블로그
단국대학교 블로그
단국대학교 입학처 블로그

죽전캠퍼스

(16890) 경기도 용인시 수지구 죽전로 152
입학처 입학팀 031.8005.2550~3

천안캠퍼스

(31116) 충청남도 천안시 동남구 단대로 119
입학처 입학팀 041.550.1234~6

대표전화 1899-3700 | www.dankook.ac.kr



‘진리와 봉사’ 정신을 함양한 글로벌 혁신인재 양성 단국대학교

창학이념

구국(救國)
자주(自主)
자립(自立)

교시

진리(眞理)
봉사(奉仕)

비전

도전과 창조의
글로벌 대학

국가·사회의
지속가능한 발전을 위하여
끊임없이 도전하고 창조하는 인재

혁신적 인재
Discovery

단국의
인재상
D3

능동적 인재
Self-Determination

미래 변화에
대응하기 위하여
자율적으로 판단하고 행동하는 인재

헌신적 인재
Dedication

인류의 보편적 가치와
세계평화를 수호하기 위하여
봉사하고 희생하는 인재



1947~



해방 후 최초
4년제 사립대학으로 개교

초대 학장 장도빈 선생
피난 대학 운영(부산)
제1회 졸업식 개최(104명 배출)

1967~



종합대학 시대 개막

초대 총장 장충식 교수 취임

1978~



전국 대학 최초
제2캠퍼스(천안) 개교

1984 치과대학부속병원 개원
1986 퇴계기념중앙도서관 개관
1987 의예과 신설 인가
1994 단국대학교병원 개원

2007~



죽전캠퍼스 이전
「도전과 창조의 글로벌 대학」 공표

2008 세계 최대 규모 한한대사전 완간
(전 16권)
2010 약학대학 설립
2011 대학 특성화 정책 본격 가동
· 죽전캠퍼스 IT·CT
· 천안캠퍼스 BT·외국어

2014~



본·분교 통합
1대학 2캠퍼스 체제 출범

2013~2016 산학협력선도대학 평가 4년 연속
전국 최고 점수 획득
2014~2018 창업선도대학 5년 연속 선정
2017 사회맞춤형 산학협력 선도대학(LINC+) 선정
소프트웨어 중심대학 선정
2018 4차 산업혁명 혁신선도대학 선정

2019~



IT·CT·BT·외국어 및
산학협력 특성화 도약

· 단국역사관 개관
· 국내 최초 인공지능 교육지원 서비스
단아이(Dan.i) 운영
· 디지털 기반의 능동형 학습강의실 구축
· 디지털 신기술 인재양성 혁신공유대학
(바이오헬스 분야) 주관대학 선정

2022~



AI / 빅데이터 기반 대학 도약

· 대학창의적자산실용화사업 A등급
· 중부권 최대 규모 캠퍼스 개원
· 3단계 산학협력 선도대학 육성사업 선정
· 창의융합공학인재양성사업 선정
· 지식재산창출·활용사업 선정

ICT 기반 융합학문 육성 죽전캠퍼스



ICT 학문 육성을 위한 최적의 입지요건 형성

- 판교테크노밸리, 용인·광교·동탄지역 ICT 분야 첨단 산업단지 조성
- 경기·충청권 K-반도체 벨트 조성 : 정부 및 민간기업 510조원 투자
- 용인 반도체클러스터 소재·부품·장비 특화단지 조성

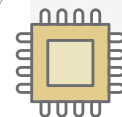

차세대 시스템반도체 분야 인력양성

- 시스템반도체 분야 전문인력양성사업 수주 (산업자원부, 과학기술정보통신부)
- 융합반도체공학전공(학부), 파운드리공학과 (대학원) 신설



ICT 기반의 소프트웨어 인재양성 허브 구축

- 2017년 SW중심대학 사업 선정
- 글로벌 IT기업과 인턴십 및 공동연구 추진



창의적 사고에 기반한 문화콘텐츠 분야 육성

- SW디자인융합센터 운영 : 디자인싱킹 교과목 학습
- 인문사회연구소지원사업 선정
- 인문한국플러스(HK+) 지원사업 선정



의료바이오 · 외국어 특성화 천안캠퍼스



생명과학 분야 클러스터 구축

- 오송생명과학단지, 대덕연구단지 등과 연계해 생명과학 분야 학문 집중 육성
- 의·치·약·보건·생명과학 분야 전공 운영



의료바이오헬스 분야 특성화를 위한 인프라 구축

- 단국대학교병원, 치과대학병원, 세종치과병원 운영
- 단국대학교병원 암센터(충남 최대 규모 개원)



글로벌 외국어 교육프로그램 운영

- 외국어 문화축제 및 말하기 대회
- 국제계절학기 / Global Village(집중외국어 회화과정) 운영



외국어 분야 특성화

- 유럽 및 아시아 지역 다양한 문화 및 지역 연구
- 사회가 요구하는 외국어 구사능력을 갖춘 글로벌 인재 양성
- 특수외국어교육 진흥사업 전문교육기관 지정

창의적 문제해결 능력을 갖춘 융합인재 양성



모듈형 교육과정 운영

- 전공 연관 과목들을 모듈형태로 구성해 학생들이 관심분야를 체계적으로 이수할 수 있도록 하는 제도



디자인싱킹 기반 문제해결 프로그램

- 창의적 아이디어 설계 경진대회, 크리에이티브톤(크리에이티브+해커톤) 경진대회, 전공 맞춤형 디자인싱킹 워크숍



디지털 문해력 강화, 코딩 및 소프트웨어 입문 교육 실시

- 2018년부터 코딩 의무교육과정 도입
- 인문, 자연 등 각 분야의 특성에 맞는 SW교육 실시



SW분야 융복합 인재양성

- 2017년 SW중심대학 선정
- 소프트웨어학과, 컴퓨터공학과, 모바일시스템공학과, 정보통계학과, 산업보안학과 설치
- SW융합전공 운영

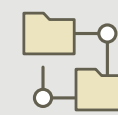

인공지능, 빅데이터 기반의 첨단 교육 플랫폼 구축



개인 맞춤형 학습역량관리시스템 영웅스토리 YOUNG熊STORY

- 학생 활동 관리를 위한 통합 포트폴리오 구축
- 역량진단, 진로설계 등 자기 역량 데이터베이스 구축



미래형 교육지원체계 DKU Edu Ai

- 지능형 교육지원 시스템 D-ESK 가동
- 학과 맞춤형 정보 분석 자료 제공



AI기반 교육지원시스템 단아이 Dan.i

- 사용자가 설정한 주제어를 분석해 맞춤형 정보 제공
- 학사정보, 교과 및 비교과, 강의콘텐츠, 연구, 채용정보 등 자료 탑재



능동형 강의실, 자동녹화강의시스템 구축

- 클라우드 기반의 e-campus 운영, 출결 및 표절방지 시스템 탑재
- 토론 및 실험실습 등 수업지원을 위한 능동형 강의실, 강의자동녹화시스템 도입



국제화 프로그램

Global Program



교환학생



- 자매대학에서 전공수업을 수강하며 최대 3학기까지 학점 취득
- 28개국 220여 대학과 교류

어학연수



- 방학 중 자매대학 부설 교육기관으로 4~8주간 단기 어학연수 파견
- 국제화 장학금 지급, 어학연수 학점 취득

복수학위 프로그램



- 협정을 체결한 대학에서 일정기간 수학 후 2개 대학 학위 동시 취득
- 중국 난징대학(국제경제무역학과), 중국 엔타이대학(재료과학공학부), 독일 뉘른베르크라이프링겐대학(국제경영학과)

원어민튜터링프로그램



- 자매대학 교환학생 중 우수 학생을 선발해 실용 외국어 교육 실시

국제계절학기



- **GLOBAL VILLAGE**
방학기간 중 외국인 학생과 캠퍼스에서 진행하는 소그룹 중심의 회화 수업
영어, 중국어, 일본어, 스페인어, 프랑스어, 포르투갈어, 몽골어 과정 개설
- **ACADEMIC PROGRAM**
전공, 교양 영어강좌 개설
- **KOREAN IMMERSION PROGRAM**
한국어 연수 및 한국문화 체험

해외인턴십



- 해외기관 파견 근무를 통한 외국어 능력 향상 및 직무능력 함양

• 인턴십 프로그램

FSU-DISNEY INTERNSHIP

플로리다 주립대-디즈니와 연계한 실무 중심 인턴십 프로그램

WEST INTERNSHIP

한국산업인력공단 주관 국비 지원 미국취업과정

디지털 기반의 바이오헬스 분야 미래인재 양성

Biohealth Program



디지털 신기술 인재양성 혁신공유대학, 바이오헬스 분야 주관기관 선정



바이오헬스융합학부 설립



2026년까지 바이오헬스 분야 실무인재 25,000명 양성

- 바이오헬스·디지털헬스 분야 산·학·연·병 연계를 통한 디지털 바이오헬스 융합 전문가 양성

디지털 바이오헬스 핵심 및 직무 역량 기반 교육과정 개발, 운영

- 디노베이션, 디자인, 디바이스, 데이터, 디지털리빙랩 교육과정

디지털 공유 플랫폼 기반 유연학기제 시행

- 혁신공유대학 통합플랫폼 운영을 통한 온라인 이론강의 및 실습 실시
- 집중이수제를 통한 탄력적 학사 운영

3개의 전공 분야 및 7개의 전공별 세부 전문가 과정 트랙 운영

- 바이오헬스 디자인 전공
3D 바이오 융합미디어 전문가 과정, 2D 바이오 일러스터 전문가 과정
- 바이오헬스 디바이스 전공
웨어러블 의료기기 전문가 과정, 실감형기기 전문가 과정, 휴먼헬스 전문가 과정
- 바이오헬스 데이터 전공
헬스케어 빅데이터 전문가 과정, 헬스케어 소프트웨어 전문가 과정

바이오헬스 융합전공 운영

- 입학 계열 및 학과와 관계없이 바이오헬스 융합학부 내 융합전공으로 학위 이수 가능
- 바이오헬스융합학부에서 교과목 이수 시 다전공 이수학점으로 인정

JUKJEON CAMPUS

죽전캠퍼스



■ 복수지원 · 이중등록 · 합격자발표 유의사항	16
I. 전형요약 및 주요 변경사항	17
II. 전형일정	18
III. 모집인원	19
IV. 전형방법	22
V. 전형별 세부내용	25
● 학생부종합	
1. DKU인재	25
2. SW인재	25
3. 창업인재	26
4. 고른기회학생	26
5. 사회적배려대상자	28
6. 취업자	29
7. 기회균형선발(정원외)	30
8. 농어촌학생(정원외)	31
9. 특수교육대상자(정원외)	32
10. 특성화고졸재직자(정원외)	33
● 학생부교과	
11. 지역균형선발	34
● 논술위주	
12. 논술우수자	35
● 실기/실적위주	
13. 실기우수자	36
● 학생부종합전형 평가 안내	66
VI. 입학원서 접수 안내	70
VII. 지원자 유의사항	72
VIII. 기타안내	73
(장학, 생활관, 학사, 의료과정 학과 평가·인증 획득)	
■ 문의 전화 안내	77
■ 캠퍼스맵 / 교통 안내	78

※ 본 모집요강의 내용은 코로나19(COVID-19) 확산상황 등에 따라, **일부사항(대학별고사 진행방법 등)이 추후 변경될 수 있으므로**, 원서접수 전 우리 대학 입학안내 홈페이지에서 **최종 모집요강 및 공지사항을 반드시 확인** 후 지원하시기 바랍니다.

[제작기준일 : 2022. 5. 2(월)]



복수지원 · 이중등록 · 합격자발표 유의사항

구분	유의사항
복수지원 및 이중등록	<ul style="list-style-type: none"> ○ 수시모집 원서접수 시, 하나의 전형에는 하나의 모집단위에만 지원할 수 있음 ○ 우리 대학은 전형 간 복수지원이 가능하며, 학생부종합전형 내 세부 전형 간 복수지원도 가능함 (예시 : 학생부종합전형 내 DKU인재전형과 고른기회학생전형 복수지원 가능) ※ 동일 전형으로 캠퍼스 간 복수지원할 수 없음 ※ 죽전캠퍼스의 지역균형선발전형과 천안캠퍼스의 학생부교과우수자전형은 별도의 전형으로 캠퍼스 간 복수지원이 가능함 ○ 수시모집 대학(교육대학 포함, 산업대학·전문대학 제외)에 지원 시 지원가능 횟수를 6회로 제한함 <ul style="list-style-type: none"> – 지원한 대학의 수와 관계없이 수시모집 정원내, 정원외(부모 모두 외국인인 외국인 전형 제외) 모든 전형을 대상으로 지원 횟수를 산정함 – 동일한 대학에 복수지원한 경우에도 별도의 전형에 각각 지원한 것으로 산정함 ○ 수시모집에서 6회를 초과하여 지원한 경우 원서 접수순으로 횟수 초과한 입학원서는 모두 접수 취소되므로 이를 유의하여 신중히 지원하여야 함 ○ 수시모집 대학(교육대학·산업대학·전문대학 포함)의 합격자(충원합격자 포함)는 합격한 대학 중 1개 대학의 1개 전형에만 등록(문서등록 또는 등록예치금 납부)하여야 함 ○ 수시모집에서 합격한 대학에 이미 등록한 자가 다른 대학에 충원합격하여 그 대학에 등록하고자 할 경우에는 차순위 수험생의 합격 기회 박탈 등의 피해를 방지하기 위하여 기 등록한 대학에 등록포기 의사를 즉시 전달하여야 함(등록포기 기한 : 72쪽 참조) ※ 단국대학교 등록포기 및 등록금 환불신청 : 대학 입학안내 홈페이지에서 온라인으로 신청 ○ 수시모집 대학(교육대학·산업대학·전문대학 포함)의 합격자(충원합격자 포함)는 등록여부와 관계없이 '정시 및 추가모집'에 지원할 수 없음 ○ 전문대학 수시모집 합격자는 다른 모집시기에 실시하는 대학·교육대학·산업대학 또는 전문대학에 지원할 수 없으며, 대학·교육대학·산업대학의 수시모집에 합격한 자도 전문대학이 실시하는 다른 모집시기에 지원할 수 없음 ○ 산업대학 수시모집 합격자는 다른 모집시기에 실시하는 대학·교육대학·전문대학 또는 산업대학에 지원할 수 없으며, 대학·교육대학·전문대학의 수시모집에 합격한 자도 산업대학이 실시하는 다른 모집시기에 지원할 수 없음 ○ 대학(교육대학·산업대학·전문대학 포함)과 특별법에 의해 설치된 대학·각종학교 간에는 복수지원과 이중등록 금지원칙을 적용하지 않음 <ul style="list-style-type: none"> – 특별법에 의해 설치된 대학·각종학교 : 육·해·공군사관학교, 국군간호사관학교, 경찰대학, 한국예술종합학교, KAIST, GIST, DGIST, UNIST, 한국전통문화대학교, 한국폴리텍대학, 한국방송통신대학교 등
	<p>【위반 시 조치사항】</p> <ul style="list-style-type: none"> ○ 입학전형이 종료된 후 복수지원 및 이중등록 위반 사실이 한국대학교육협의회(이하 대교협) 위반자검색시스템을 통해 적발될 경우, 부정한 방법으로 지원하거나 이에 협조하여 공정한 학생선발 업무를 방해한 경우 입학취소 처리하며, 관련 법령에 의거 별도의 처벌을 받을 수 있음 (기 납부한 등록금은 반환하지 않음. 단, 등록금을 납부한 학기가 종료되지 않은 경우 「대학등록금에 관한 규칙」 제6조에 의거하여 반환함) ○ 우리 대학 및 타 대학에 부정한 방법으로 지원한 자는 입학취소 후 3년 동안 우리 대학에 지원할 수 없음
합격자발표	<ul style="list-style-type: none"> ○ 합격자 중 미등록 또는 등록포기 인원이 발생할 경우 모집단위별 예비후보 순위에 따라 충원합격자를 선발함 ○ 1단계 합격자, 최초합격자 및 1차·2차 충원합격자 발표는 수험생에게 개별 통보하지 않으므로 대학 입학안내 홈페이지에서 수험생이 직접 확인하여야 하며, 합격을 확인하지 않아 발생하는 불이익에 대한 모든 책임은 수험생 본인에게 있음 ○ 3차 충원합격자 발표부터는 입학원서에 기재된 연락처로 개별 통보하므로 이 기간 중에는 충원합격에 관한 연락이 가능하도록 대기하여야 함 [휴대전화, 전화번호, 추가전화번호(1) 순으로 3회까지 시도하여 연락되지 않는 경우 등록포기로 간주하여 차순위 예비후보에게 합격을 통보함] ○ 입학원서에 기재된 연락처의 오류 또는 연락두절로 인하여 발생하는 불이익에 대한 모든 책임은 수험생 본인에게 있음

I.

전형요약 및 주요 변경사항

구분

세부내용

전형요약

【모집인원】

전형명	학생부종합										학생부 교과	논술 우수자	실기 우수자
	DKU 인재	SW 인재	창업 인재	고른 기회 학생	사회적 배려 대상자	취업자	기회 균형 선발	농어촌 학생	특수 교육 대상자	특성화 고졸 재직자	지역 균형 선발		
인원(명)	343	50	15	80	50	4	74	50	24	67	261	315	225

【전형별 지원자격】

지원자격	지원가능전형
국내 정규 고등학교 졸업(예정)자	학생부종합전형, 지역균형선발, 논술우수자, 실기우수자
검정고시 합격자	논술우수자, 실기우수자(미술계열 제외), 학생부종합전형 중 고른기회학생 (기회균형선발 대상자에 한함)·기회균형선발·특수교육대상자
외국 소재 고등학교 졸업(예정)자	논술우수자, 실기우수자(미술계열 제외), 학생부종합전형 중 고른기회학생 (기회균형선발 대상자에 한함)·기회균형선발·특수교육대상자

※ 위 지원자격에 해당하더라도 **전형별 세부 지원자격요건(고교유형별, 학생부 유무 등)에 따라 해당전형에 지원이 불가할 수 있으므로, '전형별 지원자격'을 반드시 확인하여야 함**(25~39쪽)

※ 수능최저학력기준 적용 전형 : 지역균형선발

【전형별 전형요소 및 반영비율】

전형유형	전형명		선발모형	전형요소별 반영비율(%)					
				학생부 교과	비교과	서류	실기	면접	논술
학생부위주	학생부종합	DKU인재, 창업인재, 고른기회학생, 사회적배려대상자, 취업자, 기회균형선발, 농어촌학생, 특수교육대상자, 특성화고졸재직자	일괄합산	100					
		SW인재	1단계(3배수) 2단계	100					
	학생부교과	지역균형선발	일괄합산	100					
논술위주		논술우수자	일괄합산	30					70
실기/실적 위주	실기우수자	영화전공(이론·연출·스텝)	1단계(3배수) 2단계	30			70		
		연극전공(연출)	1단계(3배수) 2단계	30		70			
		연극전공(연기), 뮤지컬전공(연기), 무용과, 음악학부	일괄합산	30			70		
		도예과, 디자인학부	1단계(20배수) 2단계	100					

주요
변경사항

구분	전형명	변경 전	변경 후
학과명 변경	-	커뮤니케이션학부	미디어커뮤니케이션학부
전공 분리 및 신설		전자전기공학부	전자전기공학부 전자전기공학전공 전자전기공학부 융합반도체공학전공
학교장 추천인원	지역균형선발	고등학교별 추천인원 8명 제한	고등학교별 추천인원 제한없음



II. 전형일정



구분			전형일정		비고
입학원서 접수기간			2022. 9. 15(목) 10:00 ~ 17(토) 17:00까지		• 인터넷 접수(24시간 접수 가능) 진학사 원서접수(jinhakapply.com) • 70~71쪽 참조
서류 제출기한			2022. 9. 19(월) 17:00까지 (서류제출 마감일 우편 소인까지 인정함)		• 모든 서류는 등기우편으로 제출 (방문제출 불가)
실기 고사	공연영화 학부	영화전공(이론·연출·스텝)		2022. 10. 2(일) <09:00 ~ 12:00>	• 제출서류, 고사시간 등 세부사항은 전형별 세부내용(25~39쪽) 참조 • 모집단위별 논술고사 일정은 35쪽 참조
		연극전공(연기)		2022. 10. 21(금) 09:00 ~ 23(일) 중 1일	
		뮤지컬전공(연기)		2022. 10. 1(토) 09:00 ~ 2(일) 중 1일	
	도예과		2022. 10. 29(토) <16:00 ~ 21:00>		
	디자인학부	패션산업디자인전공		2022. 10. 29(토) <09:00 ~ 14:00>	
		커뮤니케이션디자인전공		2022. 10. 30(일) <09:00 ~ 14:00>	
	무용과	현대무용		2022. 10. 8(토) 09:00 ~	
		한국무용, 발레		2022. 10. 9(일) 09:00 ~	
	음악 학부	피아노전공		2022. 10. 1(토) 09:00 ~ 2(일) 중 1일	
		관현악 전공	현악	2022. 10. 30(일) 09:00 ~	
			관악(목관)	2022. 10. 8(토) 09:00 ~ 10(월) 중 1일	
			관악(금관), 타악	2022. 10. 22(토) 09:00 ~ 23(일) 중 1일	
		성악 전공	여자	2022. 10. 21(금) 09:00 ~	
			남자	2022. 10. 22(토) 09:00 ~	
		작곡전공		2022. 10. 22(토) <09:00 ~ 21:00>	
		국악전공		2022. 10. 22(토) 09:00 ~ 24(월) 중 1일	
1단계 합격	발표	공연영화학부 면접대상전형 미술계열	2022. 10. 21(금) 16:00		
		학생부종합(SW인재)	2022. 11. 14(월) 16:00		
논술 고사	인문계열		2022. 11. 19(토) 오전/오후		
	자연계열		2022. 11. 20(일) 오전/오후		
면접 고사	학생부종합(SW인재)		2022. 11. 26(토) <09:00 ~ 18:00>	• 대학 입학안내 홈페이지에 발표함 (ipsi.dankook.ac.kr)	
	공연영화 학부	영화전공(이론·연출·스텝)	2022. 10. 29(토) 09:00 ~		
		연극전공(연출)	2022. 10. 29(토) <09:00 ~ 12:30>		
최초 합격	발표	실기우수자	2022. 11. 14(월) 16:00	• 최초합격자 및 1·2차 총원합격자는 대학 입학안내 홈페이지에 발표함 • 3차 총원합격자부터는 예비후보 순위에 따라 전화로 개별 통보한 후 입학안내 홈페이지에 공지함	
		학생부종합 지역균형선발 논술우수자	2022. 12. 15(목) 16:00		
	문서등록		2022. 12. 16(금) 09:00 ~ 19(월) 16:00		
총원 합격	1차	발표	2022. 12. 22(목) 22:00	• 문서등록 방법 : 온라인 문서등록 ※ 등록예치금은 납부하지 않음	
		문서등록	2022. 12. 23(금) <09:00 ~ 16:00>		
	2차	발표	2022. 12. 23(금) 22:00	• 문서등록 및 등록금 납부에 관한 자세한 사항은 추후 대학 입학안내 홈페이지에 게재되는 '등록안내문' 참조	
		문서등록	2022. 12. 24(토) <09:00 ~ 16:00>		
	최종	발표	2022. 12. 26(월) 18:00까지	• 등록기간 내에 정해진 절차에 따라 문서 등록을 하지 않거나 등록금을 납부하지 않을 경우 미등록 처리됨	
		문서등록	2022. 12. 27(화) <09:00 ~ 16:00>		
등록금 납부			2023. 2. 7(화) 09:00 ~ 9(목) 16:00		

※ 상기 전형일정은 대학 사정에 따라 일부 변경될 수 있으며, 변경 시에는 추후 대학 입학안내 홈페이지(ipsi.dankook.ac.kr)에 공지함

III. 모집인원



정원내													
계열	대학	모집단위		총 모집 인원	학생부종합						학생부 교과	논술 위주	실기/ 실적 위주
					DKU 인재	SW 인재	창업 인재	고른 기회 학생	사회적 배려 대상자	취업자	지역 균형 선발	논술 우수자	실기 우수자
인문	문과	국어국문학과*		55	10			2	2		5	8	
		사학과*		55	10			2	2		5	8	
		철학과		20	4			1	1		3	3	
		영미인문학과		36	7			1	1		5	5	
	법과	법학과*		115	20			6	3		15	16	
	사회 과학	정치외교학과		35	5			2	1		4	6	
		행정학과*		45	9			2	1		5	8	
		도시계획· 부동산학부	[도시지역계획학] [부동산학]	70	9			3	2		9	8	
		미디어커뮤니 케이션학부	[저널리즘] [영상콘텐츠] [광고홍보]	75	10			3	3		9	11	
		상담학과		30	5			2	1		3	5	
	경영 경제	경제학과*		70	12			3	1		8	10	
		무역학과*		70	12			3	1		9	7	
		경영학부*	[경영학] [회계학]	215	34		8	11	5		31	31	
		국제학부	국제경영학전공	20	5								
		산업경영학과(야)		4						4			
	자연	공과	전자전기공학부	전자전기공학전공*	106	21		4	6	4		17	22
융합반도체공학전공				80	15		3	5	3		12	17	
고분자시스템 공학부			고분자공학전공	61	19			1	2		12	9	
			파이버융합소재공학전공*	41	10			1	2		9	8	
토목환경공학과*			85	23			3	3		12	14		
기계공학과*			71	14			3	1		10	15		
화학공학과*			96	24			5	2		16	19		
건축학부			건축학전공(5년제)	51	13			2	1		7	10	
		건축공학전공*	50	17			1	1		7	9		
SW 융합		소프트웨어학과*		87		18		4	3		12	19	
		컴퓨터공학과		50		10		3	2		6	11	
		모바일시스템공학과		30		7		2				3	
		정보통계학과		35		7		2	1		5	6	
		산업보안학과		30		8		1	1		4	4	
인문	사범	한문교육과		25	8					4	4		
특수교육과		40	10					6	6				
수학교육과		30	9					4	9				
과학교육과		[물리] [생물]	30	8					7	4			
체육	체육교육과		40	정시 [다]군에서 모집									

계열	대학	모집단위		총 모집 인원	학생부종합						학생부 교과	논술 위주	실기/ 실적 위주			
					DKU 인재	SW 인재	창업 인재	고른 기회 학생	사회적 배려 대상자	취업자	지역 균형 선발	논술 우수자	실기 우수자			
예능	음악 · 예술	공연영화 학부*	영화전공(이론·연출·스텝)	63										10		
			연극전공(연출)										5			
			연극전공(연기)										13			
			뮤지컬전공(연기)										18			
		도예과		36										16		
		디자인학부	커뮤니케이션디자인전공	50										20		
			패션산업디자인전공	30										15		
		무용과	한국무용	40										16		
			발레										12			
			현대무용										12			
		음악 학부	피아노전공		19										9	
			관현악 전공	현악	바이올린	35										10
					비올라									3		
					첼로									4		
					더블베이스									2		
				관악(목관)	플루트										2	
					오보에										2	
					클라리넷										2	
					바순										2	
				관악(금관)	호른										2	
					트럼펫										2	
					테너트럼본										2	
				타악기												
			성악 전공	남자	20										3	
				여자										3		
			작곡전공		8										8	
			국악 전공*	기악(관악)	피리	30										3
					대금										4	
					해금										4	
					아쟁										1	
		기악(현악)		거문고										3		
				가야금										5		
		기악(타악)		장고·꽁과리										3		
				성악	정가										1	
		판소리												2		
		경서도창												1		
		이론												2		
		작곡										1				
		총계				2,284	343	50	15	80	50	4	261	315	225	

- ※ 모집단위에서 「」는 학부의 '교육과정 운영단위 전공' 표시임
- ※ *는 비사범계열 학부(과) 교직과정 설치 모집단위이며, 2023학년도에는 교육부 지침에 의하여 일부 조정될 수 있음
- ※ 건축학전공(5년제) 신입생은 건축학교육인증(KAAB)을 위한 '건축학교육인증과정'에 배정되며, 공과대학(건축학전공, 융합반도체공학전공 제외) 신입생은 공학교육인증(ABEEK)을 위한 '공학전문교육과정'에 배정됨
- ※ 합격자 중 미등록 또는 등록포기 인원이 발생할 경우 모집단위별 예비후보 순위에 따라 총원합격자를 발표하며, 최종 총원합격자 발표 이후 미등록 인원이 발생할 경우 그 인원만큼을 정시모집으로 이월하여 선발함
- ※ 특수교육과(중등)는 특수교육현장에서 필요로 하는 다음의 주지교과에 관한 표시과목을 운영함
: [국어/국어국문학과], [수학/수학교육과], [과학(물리, 생물)/과학교육과], [역사/사학과], [일반사회/법학과, 행정학과, 경제학과]

정원외								
계열	대학	모집단위		학생부종합				
				기회균형선발	농어촌학생	특수교육대상자	특성화고졸재직자	
인문	문과	국어국문학과*		2	2	1		
		사학과*		2	2	1		
		철학과		2	1	1		
		영미인문학과		3	2	1		
	법과	법학과*		3	3	1		
	사회 과학	정치외교학과		3	2	1		
		행정학과*		3	2	1		
		도시계획· 부동산학부	[도시지역계획학] [부동산학]	3	2	1		
		미디어커뮤니 케이션학부	[저널리즘] [영상콘텐츠] [광고홍보]	3	2	1		
		상담학과		3	2	1		
		경영 경제	경제학과*		4	2	1	
	무역학과*		4	2	1			
	경영학부*		[경영학] [회계학]	4	4	1		
	산업경영학과(야)					67		
	자연	공과	전자전기공학부	전자전기공학전공*	2	2	1	
				융합반도체공학전공	2	2		
고분자시스템공학부			고분자공학전공	3	2	1		
			파이버융합소재공학전공*	2	2	1		
토목환경공학과*			3	2	1			
기계공학과*			4	2	1			
화학공학과*			4	2	1			
건축학부			건축학전공(5년제)	2				
		건축공학전공*	2	2	1			
SW 융합		소프트웨어학과*		4	2	1		
		컴퓨터공학과		3	2	1		
		정보통계학과		3	2			
		산업보안학과		1				
인문		사범	한문교육과				1	
	특수교육과				1			
총계				74	50	24	67	

- ※ 모집단위에서 「」는 학부의 '교육과정 운영단위 전공' 표시임
- ※ *는 비사범계열 학부(과) 교직과정 설치 모집단위이며, 2023학년도에는 교육부 지침에 의하여 일부 조정될 수 있음
- ※ 건축학전공(5년제) 신입생은 건축학교육인증(KAAB)을 위한 '건축학교육인증과정'에 배정되며, 공과대학(건축학전공, 융합반도체공학전공 제외) 신입생은 공학교육인증(ABEEK)을 위한 '공학전문교육과정'에 배정됨
- ※ 합격자 중 미등록 또는 등록포기 인원이 발생할 경우 모집단위별 예비후보 순위에 따라 총원합격자를 발표하며, 최종 총원합격자발표 이후 미등록 인원이 발생할 경우 그 인원만큼을 정시모집 동일전형으로 이월하여 선발함
- ※ 특수교육과(중등)는 특수교육현장에서 필요로 하는 다음의 주지교과에 관한 표시과목을 운영함
: [국어/국어국문학과], [수학/수학교육과], [과학(물리, 생물)/과학교육과], [역사/사학과], [일반사회/법학과, 행정학과, 경제학과]



1. 전형요소별 반영비율

[총점은 1,000점이며 전형요소별 배점은 '전형요소별 반영비율'×10임]

정원구분	전형유형	전형명	선발모형	전형요소별 반영비율(%)					
				학생부		서류	실기	면접	논술
				교과	비교과				
정원내	학생부종합	DKU인재, 창업인재, 고른기회학생, 사회적배려대상자, 취업자	일괄합산	100					
		SW인재	1단계(3배수)	100					
			2단계	1단계 성적 70 + 면접 30					
	학생부교과	지역균형선발	일괄합산	100					
	논술위주	논술우수자	일괄합산	30					70
	실기/실적 위주	영화전공(이론·연출·스텝)	1단계(3배수)	30			70		
			2단계	1단계 성적 70 + 면접 30					
		연극전공(연출)	1단계(3배수)	30		70			
			2단계	1단계 성적 60 + 면접 40					
		연극전공(연기), 뮤지컬전공(연기), 무용과, 음악학부	일괄합산	30			70		
			1단계(20배수)	100					
		도예과, 디자인학부	2단계	1단계 성적 30 + 실기 70					
정원외	학생부종합	기회균형선발, 농어촌학생, 특수교육대상자, 특성화고졸재직자	일괄합산	100					

- ※ 학생부종합전형은 필요 시 해당자에 한해 실사(방문 또는 전화)를 진행함[SW인재 제외]
- ※ 전형요소별 성적(1,000점 만점 기준 환산점수)은 소수점 셋째 자리에서 반올림하여 산출함

2. 선발방법

- 가. 전형의 모집단위별 성적 총점순으로 선발하며, 동점자 발생 시 '동점자 처리기준(23쪽)'을 적용함
- 나. 서류 미비 및 미제출자, 지원자격 미달자, 수능 최저학력기준 미달자, 대학별고사 신분 미확인자 및 결시자(부분결시자 포함), 부정행위자, 음악학부 피아노전공 및 국악전공 실기 기준성적 미달자는 합격자 선발대상에서 제외함
- 다. 학교생활기록부 교과성적은 반영교과 석차등급에 의한 성적을 반영함
- 라. 음악학부 관현악전공은 악기별로 인원을 구분하여 각각 모집하되, 미충원 인원이 발생할 경우에는 해당악기의 미충원 인원만큼을 정시모집으로 이월하여 동일악기로 선발함
- 마. 음악학부 성악전공은 남자·여자로 인원을 구분하여 각각 모집하되, 미충원 인원이 발생할 경우에는 해당 성별의 미충원 인원만큼을 정시모집으로 이월하여 선발함
- 바. 음악학부 국악전공은 악기별로 인원을 구분하여 각각 모집하되, 미충원 인원이 발생할 경우에는 동일 분야 내의 다른 악기에서 그 인원만큼을 입학성적 총점순으로 선발함 (동일분야 구분 : 1분야(기악 및 '이론', '작곡'), 2분야(성악))
- ① '아쟁'은 '해금'에서, '거문고'는 '가야금'에서, '작곡'은 '이론'에서 미충원 인원을 입학성적 총점순으로 우선 선발함
- ② '성악'은 동일 분야 내 미충원 시 '이론', '작곡'에서 미충원 인원을 입학성적 총점순으로 선발함
- 사. 모집요강에 명시되지 않은 사항은 신입생 선발 사정원칙에 따라 처리함

동점자 처리기준

정원구분	전형명	동점자 처리기준
정원내	DKU인재, 창업인재, 고른기회학생, 사회적배려대상자	① 학생부 반영교과 석차등급 환산점수
	SW인재	① 1단계 성적 ② 학생부 반영교과 석차등급 환산점수
	취업자	① 총 재직(영업)기간
	지역균형선발	인문계열 ① 학생부 영어교과 석차등급 환산점수 ② 학생부 국어교과 석차등급 환산점수
		자연계열 ① 학생부 영어교과 석차등급 환산점수 ② 학생부 수학교과 석차등급 환산점수
	논술우수자	① 논술고사 성적
	실기우수자	전 모집단위(아래 모집단위 제외) ① 실기고사 성적
		영화전공(이론·연출·스텝) ① 실기고사 성적 ② 면접고사 성적
		연극전공(연출) ① 서류 성적 ② 면접고사 성적
정원외	기회균형선발, 농어촌학생, 특수교육대상자	① 학생부 반영교과 석차등급 환산점수
	특성화고졸재직자	① 총 재직(영업)기간

- ※ 다단계 전형의 경우, 1단계에서는 동점자를 전원 선발하며 2단계에서는 위 동점자 처리기준을 적용함
- ※ 취업자전형, 특성화고졸재직자전형의 총 재직(영업)기간 산정기준은 29쪽(취업자전형), 33쪽(특성화고졸재직자전형) 참조

3. 학교생활기록부 교과성적 반영

가. 반영교과 및 반영비율

계열(모집단위)	반영교과 및 반영비율(%)					활용지표	비고
	국어	수학	영어	사회	과학		
인문	30	20	30	20		석차등급 (9등급)	• 전학년 동일하게 적용 ▷ 재학생 : 3학년 1학기까지 반영 ▷ 졸업생 : 3학년 2학기까지 반영 • 반영교과 내 학생이수 전과목 반영
자연	20	30	30		20		
건축학부 건축학전공	30	30	30	10			
예능	40		50	10			

- ※ 보통교과 및 전문교과 구분 없이 해당 고등학교에서 분류한 교과편제에 따라 반영함
- ※ '외국어 교과', '외국어에 관한 교과' 및 '외국어 계열' 중 영어 과목군은 영어교과에 포함하여 반영하되, 제2외국어는 제외함
- ※ '과학에 관한 교과' 및 '과학 계열'은 과학교과에 포함하여 반영함
- ※ 한국사를 이수한 경우는 반영하되, 계열별로 반영하는 사회 또는 과학교과에 포함하여 반영함
- ※ 지역균형선발전형 및 실기우수자전형 미술계열은 모집계열별 반영교과가 1개라도 없거나, 반영교과목별 석차등급점수를 산출할 수 없는 경우 합격자 선발대상에서 제외함
- ※ 학생부종합전형은 모집계열별 반영교과가 1개라도 없는 경우 합격자 선발대상에서 제외함 [국내 정규 고등학교 졸업(예정)자에 한하며, 취업자전형과 특성화고졸재직자전형 지원자는 해당하지 않음]
- ※ 학생부종합전형은 동점자 발생 시 '학교생활기록부 교과성적 반영' 방법에 따라 산출한 석차등급 환산점수를 적용함
(단, 검정고시 합격자, 고교 졸업 동등 학력 소지자 등 학교생활기록부 성적을 산출할 수 없는 자는 우리 대학 비교내신 산출 방법에 따라 서류평가 점수를 학생부 교과성적으로 환산하여 반영함)



나. 학교생활기록부 석차등급 환산점수 산출 방법

1) 석차등급이 있는 경우(석차등급으로 점수 산출)

- ◎ 교과별 석차등급 환산점수 평균 산출 방법(소수점 셋째 자리에서 반올림)
 - ▶ 교과별 석차등급 환산점수 평균 = $\frac{\sum (\text{반영과목 석차등급점수} \times \text{반영과목 이수단위})}{\sum (\text{반영과목 이수단위})}$
- ◎ 석차등급 환산점수 산출 방법(소수점 넷째 자리에서 반올림)
 - ▶ 석차등급 환산점수 = $\sum (\text{교과별 석차등급 환산점수 평균} \times \frac{\text{교과별 반영비율}(\%)}{100})$

2) 석차등급이 없는 경우(석차백분율로 점수 산출)

- ◎ 반영과목별 석차백분율 산출 방법(소수점 셋째 자리에서 반올림)
 - ▶ 반영과목별 석차백분율 = $\frac{\text{석차} + (\text{동석차} - 1) / 2}{\text{이수자수(재적자수)}} \times 100$
 - ◎ 교과별 석차등급 환산점수 평균 산출 방법(소수점 셋째 자리에서 반올림)
 - ▶ 교과별 석차등급 환산점수 평균 = $\frac{\sum (\text{반영과목 석차등급점수} \times \text{반영과목 이수단위})}{\sum (\text{반영과목 이수단위})}$
 - ◎ 석차등급 환산점수 산출 방법(소수점 넷째 자리에서 반올림)
 - ▶ 석차등급 환산점수 = $\sum (\text{교과별 석차등급 환산점수 평균} \times \frac{\text{교과별 반영비율}(\%)}{100})$
- ※ 반영과목 중 석차나 이수자(재적자)수가 기재되지 않은 과목은 제외하고 산출함

다. 석차등급 및 석차백분율에 따른 석차등급점수

석차등급	1	2	3	4	5	6	7	8	9
석차백분율	0.00 ~ 4.00	4.01 ~ 11.00	11.01 ~ 23.00	23.01 ~ 40.00	40.01 ~ 60.00	60.01 ~ 77.00	77.01 ~ 89.00	89.01 ~ 96.00	96.01 ~ 100
석차등급점수	100	99	98	97	96	95	70	40	0

학생부 교과성적 산출 프로그램 활용

대학 입학안내 홈페이지에서 'One-Click 온라인 입학상담 프로그램'을 활용하여 개인별 학생부 교과성적을 산출 및 비교해 볼 수 있습니다.

1. 학생부종합(DKU인재)

※ 원서접수 전 학생부종합전형 평가 안내(66~67쪽)를 반드시 확인하시기 바랍니다.

지원자격	국내 정규 고등학교 졸업(예정)자로서 3개 학기 이상 성적을 취득한 자 ※ 학생부 반영교과가 없거나, 국내 고등학교 성적체계와 다른 경우 지원 불가	
수능최저학력기준	없음	
모집단위 및 모집인원	모집인원 343명, 19쪽 참조	
전형방법	학교생활기록부 100%	
서류제출	제출대상	제출서류
	2014년 2월 졸업자 및 그 이전 졸업자, 학생부 온라인 제공 비동의자, 학생부 온라인 미제공 고교 졸업(예정)자 ▶ 모든 제출서류는 2022. 9. 7(수) 이후 발급된 서류만 인정함 ▶ 전형기간 중 필요에 따라 개별적으로 추가서류를 요구할 수 있음 ▶ 제출기한 : 2022. 9. 19(월) 17:00까지 <서류제출 마감일 우편 소인까지 인정함> ▶ 제출방법 : 등기우편으로 제출(방문 제출 불가함) (입학원서 접수사이트에서 '서류봉투 부착용 주소라벨'을 출력하여 서류봉투에 부착 후 제출) ▶ 제출장소 : (우) 16890 경기도 용인시 수지구 죽전로 152 단국대학교 입학팀(법정관 104호)	<ul style="list-style-type: none"> 학교생활기록부 1부

2. 학생부종합(SW인재)

※ 원서접수 전 학생부종합전형 평가 안내(66~69쪽)를 반드시 확인하시기 바랍니다.

지원자격	국내 정규 고등학교 졸업(예정)자로서 3개 학기 이상 성적을 취득하고, 소프트웨어 및 정보보안 분야에 관심과 활동이 있는 자 ※ 학생부 반영교과가 없거나, 국내 고등학교 성적체계와 다른 경우 지원 불가		
수능최저학력기준	없음		
모집단위 및 모집인원	모집인원 50명, 19쪽 참조		
전형방법	1단계(3배수) : 학교생활기록부 100% 2단계 : 1단계 성적 70% + 면접 30%		
면접고사	• 고사일시		
	모집단위	고사일자	고사시간
	소프트웨어학과	2022. 11. 26(토)	09:00 ~ 18:00
	모바일시스템공학과, 정보통계학과		09:00 ~ 12:00
	컴퓨터공학과, 산업보안학과		13:00 ~ 18:00
• 면접장소 : 개인별 입실시간과 장소는 고사 3일 전 대학 입학안내 홈페이지에 공지함 ※ 배정된 고사일시와 장소는 변경할 수 없으며 ' 수험생 안내문 '을 반드시 확인하여야 함			
서류제출	제출대상	제출서류	
	2014년 2월 졸업자 및 그 이전 졸업자, 학생부 온라인 제공 비동의자, 학생부 온라인 미제공 고교 졸업(예정)자	• 학교생활기록부 1부	
▶ 모든 제출서류는 2022. 9. 7(수) 이후 발급된 서류만 인정함 ▶ 전형기간 중 필요에 따라 개별적으로 추가서류를 요구할 수 있음 ▶ 제출기한 : 2022. 9. 19(월) 17:00까지 <서류제출 마감일 우편 소인까지 인정함> ▶ 제출방법 : 등기우편으로 제출(방문 제출 불가함) (입학원서 접수사이트에서 ' 서류봉투 부착용 주소라벨 '을 출력하여 서류봉투에 부착 후 제출) ▶ 제출장소 : (우) 16890 경기도 용인시 수지구 죽전로 152 단국대학교 입학팀(법정관 104호)			

3. 학생부종합(창업인재)

※ 원서접수 전 학생부종합전형 평가 안내(66~67쪽)를 반드시 확인하시기 바랍니다.

지원자격	국내 정규 고등학교 졸업(예정)자로서 3개 학기 이상 성적을 취득하고, 창업에 대한 관심과 활동이 있는 자 ※ 학생부 반영교과가 없거나, 국내 고등학교 성적체계와 다른 경우 지원 불가	
수능최저학력기준	없음	
모집단위 및 모집인원	모집인원 15명, 19쪽 참조	
전형방법	학교생활기록부 100%	
서류제출	제출대상	제출서류
	2014년 2월 졸업자 및 그 이전 졸업자, 학생부 온라인 제공 비동의자, 학생부 온라인 미제공 고교 졸업(예정)자 ▶ 모든 제출서류는 2022. 9. 7(수) 이후 발급된 서류만 인정함 ▶ 전형기간 중 필요에 따라 개별적으로 추가서류를 요구할 수 있음 ▶ 제출기한 : 2022. 9. 19(월) 17:00까지 <서류제출 마감일 우편 소인까지 인정함> ▶ 제출방법 : 등기우편으로 제출(방문 제출 불가함) (입학원서 접수사이트에서 '서류봉투 부착용 주소라벨'을 출력하여 서류봉투에 부착 후 제출) ▶ 제출장소 : (우) 16890 경기도 용인시 수지구 죽전로 152 단국대학교 입학팀(법정관 104호)	• 학교생활기록부 1부

4. 학생부종합(고른기회학생)

※ 원서접수 전 학생부종합전형 평가 안내(66~67쪽)를 반드시 확인하시기 바랍니다.

지원자격	국내 정규 고등학교 졸업(예정)자로서 3개 학기 이상 성적을 취득하고 아래 각 호의 하나에 해당하는 자 ※ 학생부 반영교과가 없거나, 국내 고등학교 성적체계와 다른 경우 지원 불가 [단, 기회균형선발 대상자에 한해 법령에 의하여 고등학교 졸업 이상의 학력이 있다고 인정된 자(고등학교 졸업학력 검정고시 합격자, 외국 소재 고등학교 졸업(예정)자 포함)도 지원 가능함]	
	[국가보훈대상자] 국가보훈기본법 제3조제2호의 국가보훈대상자로서 국가보훈관계 법령에 따른 교육지원 대상자 ① 독립유공자의 자녀 및 손자녀(외손 포함) ② 국가유공자 및 그 자녀 ③ 6.18자유상이자 및 그 자녀 ④ 지원공상(순직) 군경, 지원공상(순직) 공무원 및 그 자녀 ⑤ 고엽제후유의증 환자(수당지급 대상자) 및 그 자녀 ⑥ 5.18민주화유공자 및 그 자녀 ⑦ 특수임무유공자 및 그 자녀 ⑧ 보훈보상대상자 및 그 자녀 [서해 5도(백령도, 대청도, 소청도, 연평도, 소연평도) 학생] ⑨ 학생 본인이 서해 5도에서 「민법」 제909조에 따른 친권자 또는 같은 법 제928조에 따른 후견인과 함께 거주하면서 서해 5도에 설립된 중학교 및 고등학교의 모든 교육과정을 이수(예정)한 자 ⑩ 학생 본인만 서해 5도에 거주하면서 서해 5도에 설립된 초등학교·중학교 및 고등학교의 모든 교육과정을 이수(예정)한 자 [기회균형선발 대상자] ⑪ [국민기초생활보장법] 제2조제1호 수급권자, 제2호 수급자 ⑫ [국민기초생활보장법] 제2조제10호에 따른 차상위계층 ⑬ [한부모가족지원법] 제5조 및 제5조의2에 따른 지원대상자 <차상위계층의 인정 범위> ■ 차상위 본인부담경감대상자 ■ 차상위 장애수당 대상자 ■ 차상위 장애인연금 부가급여 대상자 ■ 차상위 자활급여 대상자 ■ 차상위계층 확인사업 대상자 ※ 학생이 속한 세대의 구성원 중 한 명이 위의 대상인 경우 차상위계층으로 인정함	
수능최저학력기준	없음	
모집단위 및 모집인원	모집인원 80명, 19쪽 참조	
전형방법	학교생활기록부 100%	

제출대상		제출서류
국가보훈대상자		• 대학입학특별전형대상자증명서 1부 • 고른기회학생(서해 5도 학생) 학교장 확인서 1부 [대학 입학안내 홈페이지에서 다운로드] • 중학교 학교생활기록부 1부 • 가족관계증명서(지원자 본인 명의) 1부 • 친권자(부·모) 또는 후견인 및 지원자 주민등록표초본 각 1부 [지원자격 기간 내 주소변동 사항 포함] ※ [부모의 예외 적용자]는 농어촌학생(31쪽)과 동일함
서해 5도 학생 ⑨호 해당자 [중·고등학교 교육과정 이수자]		• 고른기회학생(서해 5도 학생) 학교장 확인서 1부 [대학 입학안내 홈페이지에서 다운로드] • 초등학교 학교생활기록부 1부 • 중학교 학교생활기록부 1부 • 지원자 주민등록표초본 1부 [지원자격 기간 내 주소변동 사항 포함]
기회균형선발 대상자	기초생활수급자	• 수급자 증명서(지원자 본인 명의) 1부
	차상위 본인부담경감대상자	• 차상위 본인부담경감대상자 증명서(국민건강보험공단 발급) 1부
	차상위 장애수당 대상자	• 장애인연금, 장애수당, 장애아동수당 수급자 확인서 1부
	차상위 장애인연금 부가급여 대상자	• 장애인연금, 장애수당, 장애아동수당 수급자 확인서 1부
	차상위 자활급여 대상자	• 자활근로참여 확인서 1부
	차상위계층 확인사업 대상자	• 차상위계층 확인서 1부
	한부모가족 지원 대상자	• 한부모가족증명서(지원자 본인 명의) 1부
2014년 2월 졸업자 및 그 이전 졸업자, 학생부 온라인 제공 비동의자, 학생부 온라인 미제공 고교 졸업(예정)자		• 고등학교 학교생활기록부 1부
검정고시 합격자	온라인 제공 비동의자, 2014년 및 그 이전 합격자, 2022년 2회차 합격자	• 검정고시 성적증명서 1부 • [선택] 학교생활기록부 대체 서식 1부 [대학 입학안내 홈페이지에서 다운로드]
외국고교 졸업(예정)자		• 고등학교 졸업(예정)증명서 및 전학년 성적증명서 각 1부 • 학교소개서(School Profile) 1부 ※ 영어를 제외한 외국어로 된 서류는 공증받은 한글 번역본을 반드시 원본과 함께 제출하여야 함 ※ 최종 합격자는 졸업증명서 및 전학년 성적증명서에 대해 '아포스티유 확인서'를 발급받거나 고등학교 소재국 한국영사관에서 '영사확인'을 받아 2023. 2. 17(금) 17:00까지 제출하여야 함 ※ 학교소개서(School Profile)에는 지원자가 재학한 외국 고등학교 전체 성적 등급과 등급별 성적분포, 백분율 등 성적체계(Grade Scale)가 기재되어야 함 • [선택] 학교생활기록부 대체 서식 1부 [대학 입학안내 홈페이지에서 다운로드]
▶ 모든 제출서류는 2022. 9. 7(수) 이후 발급된 서류만 인정함(외국고교 관련 서류 제외) ※ 차상위 본인부담경감대상자, 차상위 장애수당 대상자, 차상위 장애인연금 부가급여 대상자, 차상위 자활급여 대상자, 차상위계층 확인사업 대상자 중 본인 명의 증명서(확인서)가 아닌 경우 가족관계증명서(지원자 본인 명의)와 주민등록표등본 각 1부를 추가로 제출하여야 함 ▶ 전형기간 중 필요에 따라 개별적으로 추가서류를 요구할 수 있음 ▶ 제출기한 : 2022. 9. 19(월) 17:00까지 <서류제출 마감일 우편 소인까지 인정함> ▶ 제출방법 : 등기우편으로 제출(방문 제출 불가함) (입학원서 접수사이트에서 '서류봉투 부착용 주소라벨'을 출력하여 서류봉투에 부착 후 제출) ▶ 제출장소 : (우) 16890 경기도 용인시 수지구 죽전로 152 단국대학교 입학팀(법정관 104호)		
참고사항		• 서해 5도 지역 소재 고등학교 졸업예정자로 지원하여 최종 등록한 자는 고등학교 졸업일 이후에 발급받은 다음의 서류를 2023. 2. 17(금) 17:00까지 추가로 제출하여야 함 – 지원자격 ⑨호 해당자 : 고등학교 학교생활기록부 및 친권자(부·모) 또는 후견인과 등록자 주민등록표초본 각 1부 – 지원자격 ⑩호 해당자 : 고등학교 학교생활기록부 및 등록자 주민등록표초본 각 1부 • 서해 5도 지역 소재 고등학교 졸업예정자로 지원하여 최종 등록한 자는 해당지역 고등학교 졸업여부 및 거주 여부를 확인하여 지원자격을 충족하지 못할 경우 합격 또는 입학 취소를 함 • 외국고교 졸업(예정)자가 아포스티유확인서(영사확인)를 기한 내 미제출 시 합격 또는 입학 취소를 함

5. 학생부종합(사회적배려대상자)

※ 원서접수 전 학생부종합전형 평가 안내(66~67쪽)를 반드시 확인하시기 바랍니다.

지원자격	<p>국내 정규 고등학교 졸업(예정)자로서 3개 학기 이상 성적을 취득하고 아래 각 호의 하나에 해당하는 자</p> <p>※ 학생부 반영교과가 없거나, 국내 고등학교 성적체계와 다른 경우 지원 불가</p> <p>① 다문화가족의 자녀 : 다문화가족지원법 제2조에 해당하는 가족</p> <p>② 재한외국인처우기본법 제2조제3호의 결혼이민자와 국적법 제2조부터 제4조까지의 규정에 따라 대한민국 국적을 취득한 자로 이루어진 가족</p> <p>④ 국적법 제3조 및 제4조에 따라 대한민국 국적을 취득한 자와 같은 법 제2조부터 제4조까지의 규정에 따라 대한민국 국적을 취득한 자로 이루어진 가족</p> <p>② 다자녀(3자녀 이상)가정의 자녀</p> <p>③ 장애의 정도가 심한 장애인의 자녀</p> <p>④ 소방공무원 또는 경찰공무원으로서 원서접수 시작일 기준 10년 이상 재직하고 있는 자의 자녀</p> <p>⑤ 직업군인(장교, 준사관, 부사관)으로서 원서접수 시작일 기준 10년 이상 복무하고 있는 자의 자녀</p> <p>⑥ 소아암병력자</p>	
수능최저학력기준	없음	
모집단위 및 모집인원	모집인원 50명, 19쪽 참조	
전형방법	학교생활기록부 100%	
서류제출	제출대상	제출서류
	다문화가족의 자녀	<ul style="list-style-type: none"> 가족관계증명서(지원자 본인 명의) 1부 부모의 혼인관계증명서(대한민국 국적자 명의) 1부 <ul style="list-style-type: none"> ※ 부모의 혼인관계증명서로 부 또는 모의 외국국적 보유사실을 확인할 수 없는 경우 아래 해당 서류 제출 - [귀화허가자인 경우] 기본증명서(상세, 귀화허가자 명의) 1부 - [결혼이민자인 경우] 외국인등록사실증명서(결혼이민자 명의) 1부
	다자녀(3자녀 이상)가정의 자녀	<ul style="list-style-type: none"> 가족관계증명서(부 또는 모 명의) 1부 <ul style="list-style-type: none"> ※ 부 또는 모 1인 기준으로 발급된 가족관계증명서 상에 지원자 포함 3자녀 이상 기재되어야 함
	장애의 정도가 심한 장애인의 자녀	<ul style="list-style-type: none"> 가족관계증명서(장애인 등록자 명의) 1부 장애인증명서 1부
	소방공무원 또는 경찰공무원의 자녀	<ul style="list-style-type: none"> 가족관계증명서(소방공무원 또는 경찰공무원 명의) 1부 재직(경력)증명서 1부 [총 재직기간이 기재되어야 함]
	직업군인의 자녀	<ul style="list-style-type: none"> 가족관계증명서(직업군인 명의) 1부 복무확인서 또는 군경력증명서 1부 [복무기간 또는 최초 임관(용)일이 반드시 기재되어야 함]
	소아암병력자	<ul style="list-style-type: none"> 한국백혈병소아암협회 추천서(협회 양식) 1부 종합병원 발행 진단서(병력사항 기재) 1부
	2014년 2월 졸업자 및 그 이전 졸업자, 학생부 온라인 제공 비동의자, 학생부 온라인 미제공 고교 졸업(예정)자	<ul style="list-style-type: none"> 학교생활기록부 1부
	<p>▶ 모든 제출서류는 2022. 9. 7(수) 이후 발급된 서류만 인정함</p> <p>※ 단, 종합병원 발행 진단서는 2022. 6. 13(월) 이후 발급받은 서류까지 인정함</p> <p>▶ 전형기간 중 필요에 따라 개별적으로 추가서류를 요구할 수 있음</p> <p>▶ 제출기한 : 2022. 9. 19(월) 17:00까지 <서류제출 마감일 우편 소인까지 인정함></p> <p>▶ 제출방법 : 등기우편으로 제출(방문 제출 불가함)</p> <p>(입학원서 접수사이트에서 '서류봉투 부착용 주소라벨'을 출력하여 서류봉투에 부착 후 제출)</p> <p>▶ 제출장소 : (우) 16890 경기도 용인시 수지구 죽전로 152 단국대학교 입학팀(법정관 104호)</p>	

6. 학생부종합(취업자)

※ 원서접수 전 학생부종합전형 평가 안내(66~67쪽)를 반드시 확인하시기 바랍니다.

지원자격	<p>국내 정규 고등학교 졸업자로서 산업체 근무 경력이 2023년 2월 28일 기준 3년 이상인 재직자</p> <p>[단, 2023. 2. 28(화) 기준 재직(영업)중이어야 함]</p> <p>【산업체 인정 기준】</p> <p>1. 국가·지방자치단체 및 공공단체(소속 직원의 경우)</p> <p>2. 근로기준법 제11조에 의거 상시근로자 5인(사업주 포함) 이상 사업체</p> <p>3. 4대보험 중 1개 이상 가입 사업체(창업·자영업자 포함)</p> <p>※ 4대보험 가입 대상사업체가 아닌 1차산업 종사자는 국가·지방자치단체가 발급하는 공적증명서 확인을 통해 인정할 수 있음</p> <p>【산업체 재직(영업)기간 산정기준】</p> <p>1. 2023. 2. 28(화) 기준 총 재직(영업)기간이 3년 이상이어야 함</p> <p>1) 총 재직(영업)기간은 제출대상별 제출서류(국민연금 가입자 가입증명 등) 상의 보험 가입기간(영업기간)으로 산출함</p> <p>2) 창업·자영업자의 휴업기간 등 비영업기간은 재직(영업)기간 산정에서 제외함</p> <p>3. 휴직(휴업)기간은 재직(영업)기간으로 인정하지 않음</p> <p>4. 군 의무복무 경력, 병역특례 기간 동안의 산업체 근무경력은 재직기간으로 인정함</p>	
수능최저학력기준	없음	
모집단위 및 모집인원	모집인원 4명, 19쪽 참조	
전형방법	학교생활기록부 100%	
서류제출	제출대상	제출서류
	4대보험 가입 사업체 재직자	<ul style="list-style-type: none"> 재직(경력)증명서 1부 [재직기간이 반드시 명시되어야 함] 아래 증명서 중 1부 <ul style="list-style-type: none"> - 국민연금 가입자 가입증명(국민연금공단 발급) - 건강보험자격득실확인서(국민건강보험공단 발급) - 고용(또는 산재)보험 자격이력내역서(근로복지공단 발급)
	창업·자영업자	<ul style="list-style-type: none"> 사업자등록증명원 1부 아래 증명서 중 1부 <ul style="list-style-type: none"> - 국민연금 가입자 가입증명(국민연금공단 발급) - 건강보험자격득실확인서(국민건강보험공단 발급) - 고용(또는 산재)보험 자격이력내역서(근로복지공단 발급) - 납세증명서(세무서 발급)
	1차 산업 종사자	<ul style="list-style-type: none"> 국가·지방자치단체가 발급한 공적증명서(농업인확인서 등) 1부
	군 의무복무 경력, 병역특례 기간 동안의 산업체 근무경력을 재직기간으로 인정 받고자 하는 자	<ul style="list-style-type: none"> 주민등록표초본 1부 [병역사항 포함]
	2014년 2월 졸업자 및 그 이전 졸업자, 학생부 온라인 제공 비동의자, 학생부 온라인 미제공 고교 졸업(예정)자	<ul style="list-style-type: none"> 학교생활기록부 1부
참고사항	<p>▶ 모든 제출서류는 2022. 9. 7(수) 이후 발급된 서류만 인정함</p> <p>▶ 전형기간 중 필요에 따라 개별적으로 추가서류를 요구할 수 있음</p> <p>▶ 제출기한 : 2022. 9. 19(월) 17:00까지 <서류제출 마감일 우편 소인까지 인정함></p> <p>▶ 제출방법 : 등기우편으로 제출(방문 제출 불가함)</p> <p>(입학원서 접수사이트에서 '서류봉투 부착용 주소라벨'을 출력하여 서류봉투에 부착 후 제출)</p> <p>▶ 제출장소 : (우) 16890 경기도 용인시 수지구 죽전로 152 단국대학교 입학팀(법정관 104호)</p>	
	<ul style="list-style-type: none"> 최종등록자는 재직(영업) 사실을 확인할 수 있는 서류를 2023. 3. 3(금) 17:00까지 추가로 제출하여야 함 ※ 증명서 발급 기준일 : 2023. 2. 28(화) 이후 발급된 서류만 인정 • 2023. 2. 28(화) 기준 재직(영업) 사실이 확인되지 않을 경우 합격 또는 입학を 취소함 	

7. 학생부종합(기회균형선발)

※ 원서접수 전 학생부종합전형 평가 안내(66~67쪽)를 반드시 확인하시기 바랍니다.

지원자격	<p>국내 정규 고등학교 졸업(예정)자 또는 법령에 의하여 고등학교 졸업 이상의 학력이 있다고 인정된 자[고등학교 졸업학력 검정고시 합격자, 외국 소재 고등학교 졸업(예정)자 포함]로서 아래 각 호의 하나에 해당하는 자</p> <p>① [국민기초생활보장법] 제2조제1호 수급권자, 제2호 수급자 ② [국민기초생활보장법] 제2조제10호에 따른 차상위계층 ③ [한부모가족지원법] 제5조 및 제5조의2에 따른 지원대상자</p> <p>【차상위계층의 인정 범위】</p> <ul style="list-style-type: none"> ■ 차상위 본인부담경감대상자 ■ 차상위 장애수당 대상자 ■ 차상위 장애인연금 부가급여 대상자 ■ 차상위 자활급여 대상자 ■ 차상위계층 확인사업 대상자 <p>※ 학생이 속한 세대의 구성원 중 한 명이 위의 대상인 경우 차상위계층으로 인정함</p>	
수능최저학력기준	없음	
모집단위 및 모집인원	모집인원 74명, 21쪽 참조	
전형방법	학교생활기록부 100%	
서류제출	제출대상	제출서류
	기초생활수급자	• 수급자 증명서(지원자 본인 명의) 1부
	차상위 본인부담경감대상자	• 차상위 본인부담경감대상자 증명서(국민건강보험공단 발급) 1부
	차상위 장애수당 대상자	• 장애인연금, 장애수당, 장애아동수당 수급자 확인서 1부
	차상위 장애인연금 부가급여 대상자	• 장애인연금, 장애수당, 장애아동수당 수급자 확인서 1부
서류제출	차상위 자활급여 대상자	• 자활근로참여 확인서 1부
	차상위계층 확인사업 대상자	• 차상위계층 확인서 1부
	한부모가족 지원 대상자	• 한부모가족증명서(지원자 본인 명의) 1부
	2014년 2월 졸업자 및 그 이전 졸업자, 학생부 온라인 제공 비동의자, 학생부 온라인 미제공 고교 졸업(예정)자	• 학교생활기록부 1부
	검정고시 합격자	<p>온라인 제공 비동의자, 2014년 및 그 이전 합격자, 2022년 2회차 합격자</p> <p>• 검정고시 성적증명서 1부 • [선택] 학교생활기록부 대체 서식 1부 [대학 입학안내 홈페이지에서 다운로드]</p>
서류제출	외국고교 졸업(예정)자	<p>• 고등학교 졸업(예정)증명서 및 전학년 성적증명서 각 1부 • 학교소개서(School Profile) 1부 ※ 영어를 제외한 외국어로 된 서류는 공증받은 한글 번역본을 반드시 원본과 함께 제출하여야 함 ※ 최종 합격자는 졸업증명서 및 전학년 성적증명서에 대해 '아포스티유 확인서'를 발급받거나 고등학교 소재국 한국영사관에서 '영사확인'을 받아 2023. 2. 17(금) 17:00까지 제출하여야 함 ※ 학교소개서(School Profile)에는 지원자가 재학한 외국 고등학교 전체 성적 등급과 등급별 성적분포, 백분율 등 성적체계(Grade Scale)가 기재되어야 함 • [선택] 학교생활기록부 대체 서식 1부 [대학 입학안내 홈페이지에서 다운로드]</p>
	<p>※ 차상위 본인부담경감대상자, 차상위 장애수당 대상자, 차상위 장애인연금 부가급여 대상자, 차상위 자활급여 대상자, 차상위계층 확인사업 대상자 중 본인 명의 증명서(확인서)가 아닌 경우 가족관계증명서(지원자 본인 명의)와 주민등록표등본 각 1부를 추가로 제출하여야 함</p> <p>▶ 모든 제출서류는 2022. 9. 7(수) 이후 발급된 서류만 인정함(외국고교 관련 서류 제외) ▶ 전형기간 중 필요에 따라 개별적으로 추가서류를 요구할 수 있음 ▶ 제출기한 : 2022. 9. 19(월) 17:00까지 <서류제출 마감일 우편 소인까지 인정함> ▶ 제출방법 : 등기우편으로 제출(방문 제출 불가함) (입학원서 접수사이트에서 '서류봉투 부착용 주소라벨'을 출력하여 서류봉투에 부착 후 제출) ▶ 제출장소 : (우) 16890 경기도 용인시 수지구 죽전로 152 단국대학교 입학팀(법정관 104호)</p>	
	참고사항	
	외국고교 졸업(예정)자가 아포스티유확인서(영사확인)를 기한 내 미제출 시 합격 또는 입학を 취소함	

8. 학생부종합(농어촌학생)

※ 원서접수 전 학생부종합전형 평가 안내(66~67쪽)를 반드시 확인하시기 바랍니다.

지원자격	<p>국내 정규 고등학교 졸업(예정)자 중 아래 각 호의 하나에 해당하는 자</p> <p>※ 학생부 반영교과가 없거나, 국내 고등학교 성적체계와 다른 경우 지원 불가</p> <p>① 학생 본인이 지방자치법 제3조에 의한 읍·면 지역 또는 도서·벽지 교육진흥법 시행규칙 제2조에 의한 도서·벽지 지역 소재 중·고등학교에서 중학교 입학일부터 고등학교 졸업일까지 교육과정을 이수(예정)하고, 자격기간 내 학생 본인 및 부모 모두가 읍·면 지역 또는 도서·벽지 지역에 거주하는 자</p> <p>② 학생 본인만 지방자치법 제3조에 의한 읍·면 지역 또는 도서·벽지 교육진흥법 시행규칙 제2조에 의한 도서·벽지 지역 소재 초·중·고등학교에서 전 교육과정을 이수(예정)하고, 자격기간 내 읍·면 지역 또는 도서·벽지 지역에 거주하는 자</p> <p>※ 초·중·고등학교 재학기간 중 행정구역 개편 등으로 읍·면에서 동으로 변경된 경우에는 지원 가능하나, 상급학교 진학 시에는 읍·면 지역 또는 도서·벽지 지역 소재 학교로 진학하여야 하며, 읍·면 지역 또는 도서·벽지 지역 소재지에 거주하여야 함</p> <p>※ 2개 이상의 학교에 재학한 경우 해당 학교 모두가 읍·면 지역 또는 도서·벽지 지역에 소재하여야 하며, 동일 지역이 아니어도 무방함</p> <p>※ 특수목적고(과학고, 외국어고, 국제고, 예술고, 체육고) 출신자는 지원할 수 없음(단, 마이스터고 출신자는 지원 가능)</p> <p>※ 지원자격 기간 내 무단전출 및 기타 사유로 인한 직권(신고)말소 등이 1일이라도 있는 경우(①호 해당자의 경우 부모 포함) 지원할 수 없음</p> <p>※ [부모의 예외 적용자] 등 지원자격 특이사항의 경우 우리 대학 입학전형관리위원회가 정하는 바에 따름</p> <p>【부모의 예외 적용자】</p> <p>1. 부모의 사망·실종</p> <p>1) 부모 중 1명이 사망·실종인 경우에는 법률상 사망일 또는 실종일 이후부터 생존하는 부 또는 모</p> <p>2) 부모 모두 사망·실종인 경우에는 민법에서 정한 법률상의 친권이 있는 자</p> <p>2. 부모의 이혼 : 법률상 이혼일 이후부터 친권이 있는 부 또는 모(친권과 양육권이 경합하는 경우는 양육권을 가진 자)</p> <p>3. 입양자 : 법률상 입양일 이후부터 친권이 있는 양부모(친권과 양육권이 경합하는 경우는 양육권을 가진 자)</p> <p>4. 부모 중 일방이 장기여행, 중병, 심신상실, 수감 등으로 사실상 친권행사를 할 수 없는 경우, 성년후견·한정후견 심판을 받은 경우, 친권행사 금지 가처분, 친권상실 선고 등으로 법률상 친권행사를 할 수 없는 경우는 민법에서 정한 법률상 친권을 행사할 수 있는 자</p>	
수능최저학력기준	없음	
모집단위 및 모집인원	모집인원 50명, 21쪽 참조	
전형방법	학교생활기록부 100%	
서류제출	제출대상	제출서류
	지원자격 ①호 해당자 [중·고등학교 교육과정 이수자]	<p>• 농어촌학생 학교장 확인서 1부 [대학 입학안내 홈페이지에서 다운로드] • 농어촌학생 특별전형 서약서 1부 [대학 입학안내 홈페이지에서 다운로드] • 중학교 학교생활기록부 1부 • 가족관계증명서(지원자 본인 명의) 1부 • 부·모·지원자 주민등록표초본 각 1부 [지원자격 기간 내 주소변동 사항 포함]</p> <p>【부모가 사망한 경우 추가제출서류】</p> <p>• 사망한 부 또는 모의 기본증명서 또는 제적등본 1부 - 2007. 12. 31 이전 사망한 경우 제적등본 제출 - 2008. 1. 1 이후 사망한 경우 기본증명서 제출</p> <p>【부모가 이혼한 경우 추가제출서류】</p> <p>• 기본증명서(지원자 본인 명의) 1부 • 부·모의 혼인관계증명서(부 또는 모 명의) 1부</p>
	지원자격 ②호 해당자 [초·중·고등학교 전 교육과정 이수자]	<p>• 농어촌학생 학교장 확인서 1부 [대학 입학안내 홈페이지에서 다운로드] • 초등학교 학교생활기록부 1부 • 중학교 학교생활기록부 1부 • 지원자 주민등록표초본 1부 [지원자격 기간 내 주소변동 사항 포함]</p>
	2014년 2월 졸업자 및 그 이전 졸업자, 학생부 온라인 제공 비동의자, 학생부 온라인 미제공 고교 졸업(예정)자	• 고등학교 학교생활기록부 1부

서류제출	<ul style="list-style-type: none"> ▶ 모든 제출서류는 2022. 9. 7(수) 이후 발급된 서류만 인정함 ▶ 전형기간 중 필요에 따라 개별적으로 추가서류를 요구할 수 있음 ▶ 제출기한 : 2022. 9. 19(월) 17:00까지 <서류제출 마감일 우편 소인까지 인정함> ▶ 제출방법 : 등기우편으로 제출(방문 제출 불가함) (입학원서 접수사이트에서 '서류봉투 부착용 주소라벨'을 출력하여 서류봉투에 부착 후 제출) ▶ 제출장소 : (우) 16890 경기도 용인시 수지구 죽전로 152 단국대학교 입학팀(법정관 104호)
참고사항	<ul style="list-style-type: none"> • 고등학교 졸업예정자로 지원하여 최종 등록한 자는 고등학교 졸업일 이후에 발급받은 다음의 서류를 2023. 2. 17(금) 17:00까지 추가로 제출하여야 함 <ul style="list-style-type: none"> - 지원자격 ①호 해당자 : 고등학교 학교생활기록부 및 부·모·등록자 주민등록표초본 각 1부 - 지원자격 ②호 해당자 : 고등학교 학교생활기록부 및 등록자 주민등록표초본 각 1부 • 고등학교 졸업 여부 및 졸업일까지 읍·면 또는 도서·벽지 지역 거주 여부를 확인하여 지원자격을 충족하지 못할 경우 합격 또는 입학を 취소함

9. 학생부종합(특수교육대상자)

※ 원서접수 전 학생부종합전형 평가 안내(66~67쪽)를 반드시 확인하시기 바랍니다.

지원자격	국내 정규 고등학교 졸업(예정)자 또는 법령에 의하여 고등학교 졸업 이상의 학력이 있다고 인정된 자[고등학교 졸업학력 검정고시 합격자, 외국 소재 고등학교 졸업(예정)자 포함]로서 아래 각 호의 하나에 해당하는 자 ① 장애인복지법 제32조에 의하여 장애인 등록을 필하고, 각종 장애 또는 지체로 인하여 특별한 교육적 요구가 있는 자 ② 국가유공자 등 예우 및 지원에 관한 법률 제4조 등에 의한 상이등급자 [국가보훈처 등록]																						
수능최저학력기준	없음																						
모집단위 및 모집인원	모집인원 24명, 21쪽 참조																						
전형방법	학교생활기록부 100%																						
서류제출	<table><tr><th colspan="2">제출대상</th><th>제출서류</th></tr><tr><td colspan="2">장애인등록자(①호 해당자)</td><td>• 장애인증명서 1부</td></tr><tr><td colspan="2">상이등급자(②호 해당자)</td><td>• 국가유공자확인원(상이등급 표기) 1부</td></tr><tr><td colspan="2">2014년 2월 졸업자 및 그 이전 졸업자, 학생부 온라인 제공 비동의자, 학생부 온라인 미제공 고교 졸업(예정)자</td><td>• 학교생활기록부 1부</td></tr><tr><td>검정고시 합격자</td><td>온라인 제공 비동의자, 2014년 및 그 이전 합격자, 2022년 2회차 합격자</td><td>• 검정고시 성적증명서 1부 • [선택] 학교생활기록부 대체 서식 1부 [대학 입학안내 홈페이지에서 다운로드]</td></tr><tr><td colspan="2">외국고교 졸업(예정)자</td><td>• 고등학교 졸업(예정)증명서 및 전학년 성적증명서 각 1부 • 학교소개서(School Profile) 1부 ※ 영어를 제외한 외국어로 된 서류는 공증받은 한글 번역본을 반드시 원본과 함께 제출하여야 함 ※ 최종 합격자는 졸업증명서 및 전학년 성적증명서에 대해 '아포스티유 확인서'를 발급받거나 고등학교 소재국 한국영사관에서 '영사확인'을 받아 2023. 2. 17(금) 17:00까지 제출하여야 함 ※ 학교소개서(School Profile)에는 지원자가 재학한 외국 고등학교 전체 성적 등급과 등급별 성적분포, 백분율 등 성적체계(Grade Scale)가 기재되어야 함 • [선택] 학교생활기록부 대체 서식 1부 [대학 입학안내 홈페이지에서 다운로드]</td></tr><tr><td colspan="3">▶ 모든 제출서류는 2022. 9. 7(수) 이후 발급된 서류만 인정함 ▶ 전형기간 중 필요에 따라 개별적으로 추가서류를 요구할 수 있음 ▶ 제출기한 : 2022. 9. 19(월) 17:00까지 <서류제출 마감일 우편 소인까지 인정함> ▶ 제출방법 : 등기우편으로 제출(방문 제출 불가함) (입학원서 접수사이트에서 '서류봉투 부착용 주소라벨'을 출력하여 서류봉투에 부착 후 제출) ▶ 제출장소 : (우) 16890 경기도 용인시 수지구 죽전로 152 단국대학교 입학팀(법정관 104호)</td></tr></table>		제출대상		제출서류	장애인등록자(①호 해당자)		• 장애인증명서 1부	상이등급자(②호 해당자)		• 국가유공자확인원(상이등급 표기) 1부	2014년 2월 졸업자 및 그 이전 졸업자, 학생부 온라인 제공 비동의자, 학생부 온라인 미제공 고교 졸업(예정)자		• 학교생활기록부 1부	검정고시 합격자	온라인 제공 비동의자, 2014년 및 그 이전 합격자, 2022년 2회차 합격자	• 검정고시 성적증명서 1부 • [선택] 학교생활기록부 대체 서식 1부 [대학 입학안내 홈페이지에서 다운로드]	외국고교 졸업(예정)자		• 고등학교 졸업(예정)증명서 및 전학년 성적증명서 각 1부 • 학교소개서(School Profile) 1부 ※ 영어를 제외한 외국어로 된 서류는 공증받은 한글 번역본을 반드시 원본과 함께 제출하여야 함 ※ 최종 합격자는 졸업증명서 및 전학년 성적증명서에 대해 '아포스티유 확인서'를 발급받거나 고등학교 소재국 한국영사관에서 '영사확인'을 받아 2023. 2. 17(금) 17:00까지 제출하여야 함 ※ 학교소개서(School Profile)에는 지원자가 재학한 외국 고등학교 전체 성적 등급과 등급별 성적분포, 백분율 등 성적체계(Grade Scale)가 기재되어야 함 • [선택] 학교생활기록부 대체 서식 1부 [대학 입학안내 홈페이지에서 다운로드]	▶ 모든 제출서류는 2022. 9. 7(수) 이후 발급된 서류만 인정함 ▶ 전형기간 중 필요에 따라 개별적으로 추가서류를 요구할 수 있음 ▶ 제출기한 : 2022. 9. 19(월) 17:00까지 <서류제출 마감일 우편 소인까지 인정함> ▶ 제출방법 : 등기우편으로 제출(방문 제출 불가함) (입학원서 접수사이트에서 '서류봉투 부착용 주소라벨'을 출력하여 서류봉투에 부착 후 제출) ▶ 제출장소 : (우) 16890 경기도 용인시 수지구 죽전로 152 단국대학교 입학팀(법정관 104호)		
	제출대상		제출서류																				
	장애인등록자(①호 해당자)		• 장애인증명서 1부																				
	상이등급자(②호 해당자)		• 국가유공자확인원(상이등급 표기) 1부																				
	2014년 2월 졸업자 및 그 이전 졸업자, 학생부 온라인 제공 비동의자, 학생부 온라인 미제공 고교 졸업(예정)자		• 학교생활기록부 1부																				
	검정고시 합격자	온라인 제공 비동의자, 2014년 및 그 이전 합격자, 2022년 2회차 합격자	• 검정고시 성적증명서 1부 • [선택] 학교생활기록부 대체 서식 1부 [대학 입학안내 홈페이지에서 다운로드]																				
	외국고교 졸업(예정)자		• 고등학교 졸업(예정)증명서 및 전학년 성적증명서 각 1부 • 학교소개서(School Profile) 1부 ※ 영어를 제외한 외국어로 된 서류는 공증받은 한글 번역본을 반드시 원본과 함께 제출하여야 함 ※ 최종 합격자는 졸업증명서 및 전학년 성적증명서에 대해 '아포스티유 확인서'를 발급받거나 고등학교 소재국 한국영사관에서 '영사확인'을 받아 2023. 2. 17(금) 17:00까지 제출하여야 함 ※ 학교소개서(School Profile)에는 지원자가 재학한 외국 고등학교 전체 성적 등급과 등급별 성적분포, 백분율 등 성적체계(Grade Scale)가 기재되어야 함 • [선택] 학교생활기록부 대체 서식 1부 [대학 입학안내 홈페이지에서 다운로드]																				
▶ 모든 제출서류는 2022. 9. 7(수) 이후 발급된 서류만 인정함 ▶ 전형기간 중 필요에 따라 개별적으로 추가서류를 요구할 수 있음 ▶ 제출기한 : 2022. 9. 19(월) 17:00까지 <서류제출 마감일 우편 소인까지 인정함> ▶ 제출방법 : 등기우편으로 제출(방문 제출 불가함) (입학원서 접수사이트에서 '서류봉투 부착용 주소라벨'을 출력하여 서류봉투에 부착 후 제출) ▶ 제출장소 : (우) 16890 경기도 용인시 수지구 죽전로 152 단국대학교 입학팀(법정관 104호)																							
참고사항	외국고교 졸업(예정)자가 아포스티유확인서(영사확인)를 기한 내 미제출 시 합격을 취소함																						

10. 학생부종합(특성화고졸재직자)

※ 원서접수 전 학생부종합전형 평가 안내(66~67쪽)를 반드시 확인하시기 바랍니다.

지원자격	아래 각 호의 하나에 해당하는 자로서 산업체 근무경력이 2023년 2월 28일 기준 3년 이상인 재직자 [단, 2023. 2. 28(화) 기준 재직(영업) 중이어야 함]	
	① 일반고등학교에 재학하는 동안 직업교육훈련 과정을 이수한 자	
	- 초·중등교육법 시행령 제76조의3제1호에 따른 일반고등학교에 재학하는 동안 시·도 교육감이 '직업교육훈련 촉진법'에 따른 직업교육훈련기관 중 직업교육훈련위탁기관으로 선정한 기관에서 1년 이상의 직업교육훈련 과정을 이수하고 해당 일반고등학교를 졸업한 자	
	② 초·중등교육법 시행령 제90조제1항제10호에 따른 산업수요 맞춤형 고등학교(마이스터고)를 졸업한 자	
	③ 특성화고등학교 등을 졸업한 자	
	- 초·중등교육법 시행령 제91조제1항에 따른 특성화고등학교를 졸업한 자	
	- 초·중등교육법 시행령 제76조의3제1호에 따른 일반고등학교에 설치된 학과 중 특성화고등학교에서 제공하는 것과 같은 교육과정으로 운영되는 학과를 졸업한 자	
	※ 초·중등교육법 시행령 제91조제1항에 따른 특성화고등학교 중 자연현장실습 등 체험위주의 교육을 전문으로 실시하는 고등학교 제외	
	④ 평생교육시설에서 특성화고 교육과정을 이수한 자	
	- 평생교육법 제31조제2항에 따른 학력인정 평생교육시설 중 특성화고등학교 등에서 제공하는 것과 같은 교육과정을 운영하는 평생교육시설에서 해당 교육과정을 이수한 자	
【산업체 인정 기준】		
1. 국가·지방자치단체 및 공공단체(소속 직원의 경우)		
2. 근로기준법 제11조에 의거 상시근로자 5인(사업주 포함) 이상 사업체		
3. 4대보험 중 1개 이상 가입 사업체(창업·자영업자 포함)		
※ 4대보험 가입 대상사업체가 아닌 1차 산업 종사자는 국가·지방자치단체가 발급하는 공적증명서 확인을 통해 인정할 수 있음		
【산업체 재직(영업)기간 산정기준】		
1. 2023. 2. 28(화) 기준 총 재직(영업)기간이 3년 이상이어야 함		
1) 총 재직(영업)기간은 제출대상별 제출서류(국민연금 가입자 가입증명 등) 상의 보험 가입기간(영업기간)으로 산출함		
2) 창업·자영업자의 휴업기간 등 비영업기간은 재직(영업)기간 산정에서 제외함		
2. 2개 이상 산업체에서 재직한 경우 재직(영업)기간을 합산하되, 재직(영업)기간이 중복된 경우 중복된 기간은 제외함		
3. 휴직(휴업)기간은 재직(영업)기간으로 인정하지 않음		
4. 군 의무복무 경력, 병역특례 기간 동안의 산업체 근무경력은 재직기간으로 인정함		
수능최저학력기준	없음	
모집단위 및 모집인원	모집인원 67명, 21쪽 참조	
전형방법	학교생활기록부 100%	
서류제출	제출대상	제출서류
	4대보험 가입 사업체 재직자	• 재직(경력)증명서 1부 [재직기간이 반드시 명시되어야 함] • 아래 증명서 중 1부 - 국민연금 가입자 가입증명(국민연금공단 발급) - 건강보험자격득실확인서(국민건강보험공단 발급) - 고용(또는 산재)보험 자격이력내역서(근로복지공단 발급)
	창업·자영업자	• 사업자등록증명원 1부 • 아래 증명서 중 1부 - 국민연금 가입자 가입증명(국민연금공단 발급) - 건강보험자격득실확인서(국민건강보험공단 발급) - 고용(또는 산재)보험 자격이력내역서(근로복지공단 발급) - 납세증명서(세무서 발급)
	1차 산업 종사자	• 국가·지방자치단체가 발급한 공적증명서(농업인확인서 등) 1부
	군 의무복무 경력, 병역특례 기간 동안의 산업체 근무경력을 재직기간으로 인정 받고자 하는 자	• 주민등록표초본 1부 [병역사항 포함]
	2014년 2월 졸업자 및 그 이전 졸업자, 학생부 온라인 제공 비동의자, 학생부 온라인 미제공 고교 졸업(예정)자	• 학교생활기록부 1부

서류제출	<ul style="list-style-type: none">▶ 모든 제출서류는 2022. 9. 7(수) 이후 발급된 서류만 인정함▶ 전형기간 중 필요에 따라 개별적으로 추가서류를 요구할 수 있음▶ 제출기한 : 2022. 9. 19(월) 17:00까지 <서류제출 마감일 우편 소인까지 인정함>▶ 제출방법 : 등기우편으로 제출(방문 제출 불가함) (입학원서 접수사이트에서 '서류봉투 부착용 주소라벨'을 출력하여 서류봉투에 부착 후 제출)▶ 제출장소 : (우) 16890 경기도 용인시 수지구 죽전로 152 단국대학교 입학팀(법정관 104호)			
참고사항	<ul style="list-style-type: none">• 최종등록자는 재직(영업) 사실을 확인할 수 있는 서류를 2023. 3. 3(금) 17:00까지 추가로 제출하여야 함※ 증명서 발급 기준일 : 2023. 2. 28(화) 이후 발급된 서류만 인정• 2023. 2. 28(화) 기준 재직(영업) 사실이 확인되지 않을 경우 합격 또는 입학 취소를 함			
특별장학금	종류	대상	선발기준	장학금
	특성화고졸재직자 특별장학금	신입생	입학총점의 1/2 이상 취득한 학생	수업료 50%
		재학생	직전 학기 성적이 장학규정에서 지정한 평점기준 이상인 자 (취득평점에 따라 장학금이 상이함)	수업료 50%
				수업료 30%
※ 장학생 선발 시기에 재직상태를 유지하여야 하며, 12학점(PASS학점은 제외) 이상 취득하여야 함 ※ 재학 중 장학생 선발기준 및 장학금은 변경될 수 있음				

11. 학생부교과(지역균형선발)

지원자격	국내 정규 고등학교 졸업(예정)자로서 소속 고등학교장의 추천을 받은 자 ※ 학생부 반영교과가 없거나, 국내 고등학교 성적체계와 다른 경우 지원 불가 ※ 고등학교별 추천인원 제한없음 ※ 학교장의 추천이 없을 경우 지원자격이 인정되지 않으므로 원서접수 전에 반드시 출신고등학교에서 추천을 받은 후 지원하여야 함 ※ 2023학년도 대학수학능력시험 응시자에 한함		
추천기간 및 방법	1. 추천기간 : 2022. 9. 19(월) ~ 9. 23(금) (5일간) 2. 추천방법 : 교고별 담당교사(1명) 원서접수 홈페이지 로그인 → 소속 학교 검색 → 우리대학 지원 학생 명단 열람 → 추천/비추천 여부 체크(☑) ※ 추천방법 관련 자세한 사항은 추후 대학 입학안내 홈페이지 (ipsi.dankook.ac.kr) 에 공지함		
수능최저학력기준	• 인문계열 : 국어, 수학(확통/미적분/기하), 영어, 탐구(사탐/과탐 중 1개 과목) 중 2개 영역 합 6등급 이내 • 자연계열 : 국어, 수학(미적분/기하), 영어, 탐구(과탐 중 1개 과목) 중 2개 영역 합 6등급 이내		
모집단위 및 모집인원	모집인원 261명, 19쪽 참조		
전형방법	학생부 교과 100% (학생부 교과성적 반영방법은 23~24쪽 참조)		
서류제출	제출대상		제출서류
	2014년 2월 졸업자 및 그 이전 졸업자, 학생부 온라인 제공 비동의자, 학생부 온라인 미제공 고교 졸업(예정)자		• 학교생활기록부 1부
	※ 지원자의 대학수학능력시험 성적자료는 입학원서를 접수(제출)함으로써 전산 활용에 동의하는 것으로 간주함		
	▶ 모든 제출서류는 2022. 9. 7(수) 이후 발급된 서류만 인정함 ▶ 제출기한 : 2022. 9. 19(월) 17:00까지 <서류제출 마감일 우편 소인까지 인정함> ▶ 제출방법 : 등기우편으로 제출(방문 제출 불가함) (입학원서 접수사이트에서 ' 서류봉투 부착용 주소라벨 '을 출력하여 서류봉투에 부착 후 제출) ▶ 제출장소 : (우) 16890 경기도 용인시 수지구 죽전로 152 단국대학교 입학팀(법정관 104호)		

12. 논술위주(논술우수자)

지원자격	국내 정규 고등학교 졸업(예정)자 또는 법령에 의하여 고등학교 졸업 이상의 학력이 있다고 인정된 자 [고등학교 졸업학력 검정고시 합격자, 외국 소재 고등학교 졸업(예정)자 포함]													
수능최저학력기준	없음													
모집단위 및 모집인원	모집인원 315명, 19쪽 참조													
전형방법	학생부 교과 30% + 논술고사 70% (학생부 교과성적 반영방법은 23~24쪽 참조)													
비교내신대상자 학생부 교과성적 반영	<ul style="list-style-type: none">• 적용대상 : 검정고시 합격자, 외국고교 졸업(예정)자, 학생부 반영교과가 1개라도 없거나 국내 고등학교 성적체계와 다른 자• 반영방법 : 우리 대학 비교내신 산출 방법에 따라 논술고사 점수를 학생부 교과성적으로 환산하여 반영함													
논술고사	<ul style="list-style-type: none">• 모집단위별 고사일시 <table><tr><th rowspan="2">고사시간</th><th>2022 11. 19(토)</th><th>2022. 11. 20(일)</th></tr><tr><th>[인문계열]</th><th>[자연계열]</th></tr><tr><td>오전 〈10:00 ~ 12:00〉</td><td>철학과, 법학과, 행정학과, 경제학과, 무역학과, 경영학부</td><td>고분자시스템공학부(고분자공학전공, 파이버융합소재공학전공), 토목환경공학과, 화학공학과, 건축학부(건축학전공/5년제, 건축공학전공), 소프트웨어학과, 모바일시스템공학과, 산업보안학과</td></tr><tr><td>오후 〈15:30 ~ 17:30〉</td><td>국어국문학과, 사학과, 영미인문학과, 정치외교학과, 도시계획·부동산학부, 미디어커뮤니케이션학부, 상담학과, 한문교육과, 특수교육과</td><td>전자전기공학부(전자전기공학전공, 융합반도체공학전공), 기계공학과, 컴퓨터공학과, 정보통계학과, 수학교육과, 과학교육과</td></tr></table>			고사시간	2022 11. 19(토)	2022. 11. 20(일)	[인문계열]	[자연계열]	오전 〈10:00 ~ 12:00〉	철학과, 법학과, 행정학과, 경제학과, 무역학과, 경영학부	고분자시스템공학부(고분자공학전공, 파이버융합소재공학전공), 토목환경공학과, 화학공학과, 건축학부(건축학전공/5년제, 건축공학전공), 소프트웨어학과, 모바일시스템공학과, 산업보안학과	오후 〈15:30 ~ 17:30〉	국어국문학과, 사학과, 영미인문학과, 정치외교학과, 도시계획·부동산학부, 미디어커뮤니케이션학부, 상담학과, 한문교육과, 특수교육과	전자전기공학부(전자전기공학전공, 융합반도체공학전공), 기계공학과, 컴퓨터공학과, 정보통계학과, 수학교육과, 과학교육과
	고사시간	2022 11. 19(토)	2022. 11. 20(일)											
		[인문계열]	[자연계열]											
	오전 〈10:00 ~ 12:00〉	철학과, 법학과, 행정학과, 경제학과, 무역학과, 경영학부	고분자시스템공학부(고분자공학전공, 파이버융합소재공학전공), 토목환경공학과, 화학공학과, 건축학부(건축학전공/5년제, 건축공학전공), 소프트웨어학과, 모바일시스템공학과, 산업보안학과											
	오후 〈15:30 ~ 17:30〉	국어국문학과, 사학과, 영미인문학과, 정치외교학과, 도시계획·부동산학부, 미디어커뮤니케이션학부, 상담학과, 한문교육과, 특수교육과	전자전기공학부(전자전기공학전공, 융합반도체공학전공), 기계공학과, 컴퓨터공학과, 정보통계학과, 수학교육과, 과학교육과											
<ul style="list-style-type: none">• 고사장소 : 개인별 입실시간과 장소는 고사 3일 전 대학 입학안내 홈페이지에 공지함 ※ 배정된 고사일시와 장소는 변경할 수 없으며 '수험생 안내문'을 반드시 확인하여야 함														
<ul style="list-style-type: none">• 계열별 고사내용 <table><tr><th>계열</th><th>평가내용 및 출제영역</th><th>고사시간</th></tr><tr><td>인문</td><td><ul style="list-style-type: none">• 평가내용 : 인문·사회 통합교과형 3문제• 출제범위 : 고등학교 국어과, 사회과 및 도덕과 교육과정 범위(공통교육과정 포함)와 수준 내 출제• 세부과목 : 국어, 화법과 작문, 독서, 언어와 매체, 문학, 생활과 윤리, 윤리와 사상, 통합사회, 한국사, 한국지리, 세계지리, 동아시아사, 세계사, 경제, 정치와 법, 사회·문화</td><td rowspan="2">120분</td></tr><tr><td>자연</td><td><ul style="list-style-type: none">• 평가내용 : 수학 통합교과형 2문제(각 문제별 소문항이 있을 수 있음)• 출제범위 : 고등학교 수학과 교육과정 범위(공통교육과정 포함)와 수준 내 출제• 세부과목 : 수학, 수학Ⅰ, 수학Ⅱ, 미적분, 확률과 통계, 기하</td></tr></table>			계열	평가내용 및 출제영역	고사시간	인문	<ul style="list-style-type: none">• 평가내용 : 인문·사회 통합교과형 3문제• 출제범위 : 고등학교 국어과, 사회과 및 도덕과 교육과정 범위(공통교육과정 포함)와 수준 내 출제• 세부과목 : 국어, 화법과 작문, 독서, 언어와 매체, 문학, 생활과 윤리, 윤리와 사상, 통합사회, 한국사, 한국지리, 세계지리, 동아시아사, 세계사, 경제, 정치와 법, 사회·문화	120분	자연	<ul style="list-style-type: none">• 평가내용 : 수학 통합교과형 2문제(각 문제별 소문항이 있을 수 있음)• 출제범위 : 고등학교 수학과 교육과정 범위(공통교육과정 포함)와 수준 내 출제• 세부과목 : 수학, 수학Ⅰ, 수학Ⅱ, 미적분, 확률과 통계, 기하				
계열	평가내용 및 출제영역	고사시간												
인문	<ul style="list-style-type: none">• 평가내용 : 인문·사회 통합교과형 3문제• 출제범위 : 고등학교 국어과, 사회과 및 도덕과 교육과정 범위(공통교육과정 포함)와 수준 내 출제• 세부과목 : 국어, 화법과 작문, 독서, 언어와 매체, 문학, 생활과 윤리, 윤리와 사상, 통합사회, 한국사, 한국지리, 세계지리, 동아시아사, 세계사, 경제, 정치와 법, 사회·문화	120분												
자연	<ul style="list-style-type: none">• 평가내용 : 수학 통합교과형 2문제(각 문제별 소문항이 있을 수 있음)• 출제범위 : 고등학교 수학과 교육과정 범위(공통교육과정 포함)와 수준 내 출제• 세부과목 : 수학, 수학Ⅰ, 수학Ⅱ, 미적분, 확률과 통계, 기하													
※ 2023학년도 수시모집 논술고사 세부 출제범위는 2023학년도 모의논술고사 참고(7월 시행 예정)														
서류제출	제출대상		제출서류											
	2014년 2월 졸업자 및 그 이전 졸업자, 학생부 온라인 제공 비동의자, 학생부 온라인 미제공 고교 졸업(예정)자		<ul style="list-style-type: none">• 학교생활기록부 1부											
	검정고시 합격자	온라인 제공 비동의자, 2014년 및 그 이전 합격자, 2022년 2회차 합격자	<ul style="list-style-type: none">• 검정고시 합격증명서 1부											
	외국고교 졸업(예정)자		<ul style="list-style-type: none">• 고등학교 졸업(예정)증명서 및 전학년 성적증명서 각 1부 ※ 영어를 제외한 외국어로 된 서류는 공증받은 한글 번역본을 반드시 원본과 함께 제출하여야 함 ※ 최종 합격자는 졸업증명서 및 전학년 성적증명서에 대해 '아포스티유 확인서'를 발급받거나 고등학교 소재국 한국영사관에서 '영사확인'을 받아 2023. 2. 17(금) 17:00까지 제출하여야 함											
	<ul style="list-style-type: none">▶ 모든 제출서류는 2022. 9. 7(수) 이후 발급된 서류만 인정함(외국고교 관련 서류 제외)▶ 제출기한 : 2022. 9. 19(월) 17:00까지 <서류제출 마감일 우편 소인까지 인정함>▶ 제출방법 : 등기우편으로 제출(방문 제출 불가함) (입학원서 접수사이트에서 '서류봉투 부착용 주소라벨'을 출력하여 서류봉투에 부착 후 제출)▶ 제출장소 : (우) 16890 경기도 용인시 수지구 죽전로 152 단국대학교 입학팀(법정관 104호)													
참고사항	외국고교 졸업(예정)자가 아포스티유확인서(영사확인)를 기한 내 미제출 시 합격 또는 입학을 취소함													

13. 실기/실적위주(실기우수자)

지원자격	국내 정규 고등학교 졸업(예정)자 또는 법령에 의하여 고등학교 졸업 이상의 학력이 있다고 인정된 자 [고등학교 졸업학력 검정고시 합격자, 외국 소재 고등학교 졸업(예정)자 포함] ※ 미술계열(도예과, 커뮤니케이션디자인전공, 패션산업디자인전공) 지원자는 학생부 반영교과가 없거나, 국내 고등학교 성적체계와 다른 경우 지원 불가[국내 정규 고등학교 졸업(예정)자만 지원 가능함]				
수능최저학력기준	없음				
모집단위 및 모집인원	모집인원 225명, 20쪽 참조				
전형방법	• 모집단위별 전형방법				
	모집단위		전형방법		
	공연영화학부	영화전공(이론·연출·스텝)	1단계(3배수) : 학생부 교과 30% + 실기 70% 2단계 : 1단계 성적 70% + 면접 30%		
		연극전공(연출)	1단계(3배수) : 학생부 교과 30% + 서류(활동증빙서류 등) 70% 2단계 : 1단계 성적 60% + 면접 40%		
		연극전공(연기)	학생부 교과 30% + 실기 70%		
		뮤지컬전공(연기)			
	도예과		1단계(20배수) : 학생부 교과 100% 2단계 : 1단계 성적 30% + 실기 70%		
	디자인학부	커뮤니케이션디자인전공			
		패션산업디자인전공			
	무용과		학생부 교과 30% + 실기 70%		
음악학부					
※ 학생부 교과성적 반영방법은 23~24쪽 참조					
비교내신대상자 학생부 교과성적 반영	• 적용대상 : 검정고시 합격자, 외국고교 졸업(예정)자, 학생부 반영교과가 1개라도 없거나 국내 고등학교 성적체계와 다른 자 [도예과, 커뮤니케이션디자인전공, 패션산업디자인전공 제외] • 반영방법 : 우리 대학 비교내신 산출 방법에 따라 실기고사 점수를 학생부 교과성적으로 환산하여 반영함 [단, 연극전공(연출)은 서류점수를 학생부 교과성적으로 환산하여 반영함]				
	• 모집단위별 고사일시				
실기 및 면접고사	구분	모집단위	고사일자	고사시간	
	공연영화학부	영화전공(이론·연출·스텝)	2022. 10. 2(일)	09:00 ~ 12:00	
		연극전공(연기)	2022. 10. 21(금) ~ 23(일) 중 1일	09:00 ~	
			뮤지컬전공(연기)	2022. 10. 1(토) ~ 2(일) 중 1일	09:00 ~
		도예과		2022. 10. 29(토)	16:00 ~ 21:00
	디자인학부	패션산업디자인전공	2022. 10. 29(토)	09:00 ~ 14:00	
		커뮤니케이션디자인전공	2022. 10. 30(일)	09:00 ~ 14:00	
	무용과	현대무용	2022. 10. 8(토)	09:00 ~	
		한국무용, 발레	2022. 10. 9(일)	09:00 ~	
	실기	피아노전공	2022. 10. 1(토) ~ 2(일) 중 1일	09:00 ~	
		관현악	현악	2022. 10. 30(일)	09:00 ~
			관악(목관)	2022. 10. 8(토) ~ 10(월) 중 1일	09:00 ~
			관악(금관), 타악	2022. 10. 22(토) ~ 23(일) 중 1일	09:00 ~
		성악전공	여자	2022. 10. 21(금)	09:00 ~
			남자	2022. 10. 22(토)	09:00 ~
		작곡전공		2022. 10. 22(토)	09:00 ~ 21:00
		국악전공		2022. 10. 22(토) ~ 24(월) 중 1일	09:00 ~
	면접	공연영화학부	영화전공(이론·연출·스텝)	2022. 10. 29(토)	09:00 ~
			연극전공(연출)		09:00 ~ 12:30
	• 고사장소 : 개인별 입실시간과 장소는 고사 3일 전 대학 입학안내 홈페이지에 공지함 ※ 배정된 고사일시와 장소는 변경할 수 없으며 '수험생 안내문'을 반드시 확인하여야 함				
• 고사내용 : 37~39쪽 참조					
서류제출	제출대상		제출서류		
	공연영화학부 [연극전공(연출)] 지원자		• 증빙서류 목록표 1부 [대학 입학안내 홈페이지에서 다운로드] - 공인된 극장 공연작, 교육·종교시설 및 아마추어공연(학교주관행사 및 교내 문화제 포함)에서의 연출, 스텝 경력을 양식에 맞추어 기재 (최대 5건 이내) • 증빙서류(공연확인서, 팸플릿 등) 각 1부 • 연극전공(연출) 서류제출 방법 및 평가기준은 추후 입학안내 홈페이지 참조		

서류제출	2014년 2월 졸업자 및 그 이전 졸업자, 학생부 온라인 제공 비동의자, 학생부 온라인 미제공 고교 졸업(예정)자	• 학교생활기록부 1부
	검정고시 합격자	온라인 제공 비동의자, 2014년 및 그 이전 합격자, 2022년 2회차 합격자
	외국고교 졸업(예정)자	• 검정고시 합격증명서 1부 • 고등학교 졸업(예정)증명서 및 전학년 성적증명서 각 1부 ※ 영어를 제외한 외국어로 된 서류는 공증받은 한글 번역본을 반드시 원본과 함께 제출하여야 함 ※ 최종 합격자는 졸업증명서 및 전학년 성적증명서에 대해 ‘아포스티유 확인서’를 발급받거나 고등학교 소재국 한국영사관에서 ‘영사확인’을 받아 2023. 2. 17(금) 17:00까지 제출하여야 함
	▶ 모든 제출서류는 2022. 9. 7(수) 이후 발급된 서류만 인정함(외국고교 관련 서류 제외) ※ 단, 연극전공(연출)의 활동증빙서류의 경우 2022. 8. 16(화) 이후 발급된 서류까지 인정함 ▶ 제출기한 : 2022. 9. 19(월) 17:00까지 <서류제출 마감일 우편 소인까지 인정함> ▶ 제출방법 : 등기우편으로 제출(방문 제출 불가함) (입학원서 접수사이트에서 ‘서류봉투 부착용 주소라벨’을 출력하여 서류봉투에 부착 후 제출) ▶ 제출장소 : (우) 16890 경기도 용인시 수지구 죽전로 152 단국대학교 입학팀(법정관 104호) • 외국고교 졸업(예정)자가 아포스티유확인서(영사확인)를 기한 내 미제출 시 합격 또는 입학을 취소함	
참고사항		

모집단위별 실기고사

가. 공연영화학부

모집단위	실기종목	실기내용	고사시간
영화전공 (이론·연출·스텝)	이야기구성 (100%)	• 지문에 제시된 시간과 공간의 범주 안에서 주어진 키워드를 이야기의 핵심소재로 활용하여 이후의 상황을 완성(분량 : 원고지 1,600자 내외)	3시간
연극전공(연기)	지정연기 (50%)	• 화술과 동작을 함께 실시하는 연기(고사당일 주어진 대본으로 실시함)	1분 30초 이내
	자유연기 (50%)	• 연기 또는 연기에 필요한 특기에 한함 • 반주용 음원을 사용할 경우, 입학안내 홈페이지에 MP3파일로 업로드하여야 함 [음원 업로드 기간 : 2022. 10. 12(수) 10:00 ~ 10. 14(금) 15:00]	1분 이내
뮤지컬전공(연기)	가창 (50%)	• 뮤지컬 삽입곡 중 자유곡 1곡(한국어곡만 가능) • 전주는 2마디를 넘지 않아야 함 • 반주는 MR로 하며, 입학안내 홈페이지에 MP3파일로 업로드하여야 함 [음원 업로드 기간 : 2022. 9. 26(월) 10:00 ~ 9. 28(수) 15:00]	1분 10초 이내
	무용 (50%)	• 한국무용, 현대무용, 발레, 재즈, 탭 중(자유형식) • 반주는 MR로 하며, 입학안내 홈페이지에 MP3파일로 업로드하여야 함 [음원 업로드 기간 : 2022. 9. 26(월) 10:00 ~ 9. 28(수) 15:00]	1분 이내
<연극전공(연기), 뮤지컬전공(연기) 공통사항> ※ 복장(자유선택) / 개인 준비물(수험생 본인이 직접 준비, 피아노 사용 불가함) ※ 실기고사는 수험생 가번호 순으로 진행되며 순서를 변경할 수 없음(가번호는 무작위 배정, 고사당일 대기실에서 수험생에게 공개) ※ 반주용 음원을 기간 내 업로드하지 않을 경우 무반주로 고사진행			

나. 도예과, 디자인학부

모집단위		실기종목	실기내용	용지종류 및 규격	고사시간
도예과		기초디자인 (100%)	• 디자인에서 요구되는 요소와 원리에 대한 수험생의 이해도, 적응력 및 창의적 감성, 표현력을 파악하기 위한 채색화이며, 재료 및 도구 제한을 두지 않음 • 수험생이 준비한 재료 및 도구를 사용하여 다양하게 표현	켄트지 3절 (대학제공)	5시간
디자인	커뮤니케이션디자인전공				
학부	패션산업디자인전공				
※ 실기에 필요한 도구는 수험생이 지참하여야 하며, 켄트지에 고착제(정착제)는 사용할 수 없음[고착제(정착제)]를 사용할 경우 평가 시 감점함					

다. 무용과

모집단위	실기종목	복장	고사시간
한국무용	자유작품 (100%)	<ul style="list-style-type: none">남자 : (상의) 흰색 긴소매 라운드 레오타드 (하의) 검정타이즈, 검정통바지, 버선 또는 슈즈여자 : (상의) 검정 긴소매 브이넥 레오타드 (하의) 살구색타이즈, 몽탁 소재의 기본형 검정 풀치마(맞춤제작 불가), 버선 또는 슈즈	2분 이내
발레		<ul style="list-style-type: none">남자 : 흰색 반팔 라운드 레오타드, 검정타이즈, 검정슈즈여자 : 검정 긴소매 브이넥 레오타드, 살구색타이즈, 토슈즈	
현대무용		<ul style="list-style-type: none">남자 : 흰색 반팔 라운드 레오타드, 발 없는 검정타이즈여자 : 검정 긴소매 브이넥 레오타드, 발 없는 검정타이즈	
<p>※ 수험생의 화장을 금지함(화장을 한 경우 평가 시 감점함)</p> <p>※ 머리모양 : 여학생의 경우, 검정색 고무줄로 머리를 뒤로 묶고 검정색망(리본이나 머리띠 착용 금지) 착용 단, 짧은 머리의 경우 검정 핀으로 머리를 뒤로 고정</p> <p>※ 복장 위반 시 실기고사에 응시할 수 없으며, 소품 사용 또한 불가함(단, 한국전통무용에 한해 아래의 소품 허용)</p> <p>※ 한국무용 추가 안내사항</p> <ul style="list-style-type: none">한국전통무용 허용 소품 : 살풀이(흰천), 태평무(스틱, 한삼-탈춤시), 승무(겉옷형 긴 장삼), 부채춤(부채), 교방굿거리(소고, 소고채)지원자가 지참한 바지/풀치마가 복장기준에 맞지 않는 경우(맞춤제작 복장 등)에는 대학에서 제공하는 바지와 풀치마를 착용 후 실기고사 진행 <p>※ 실기고사는 수험생 가번호 순으로 진행되며 순서를 변경할 수 없음(가번호는 무작위 배정, 고사당일 대기실에서 수험생에게 공개)</p> <p>※ 반주용 음원은 입학안내 홈페이지에 MP3파일로 업로드 하여야 함(음원을 업로드하지 않을 경우 무반주로 고사진행)</p> <p>[음원 업로드 기간 : 2022. 10. 2(일) 10:00 ~ 10. 4(화) 15:00]</p>			

라. 음악학부

모집단위		실기종목	실기내용	고사시간
피아노전공		지정곡(50%)	• Etude 또는 Etude에 준하는 곡 1곡을 암보로 연주	1분 50초 이내
		자유곡(50%)	• 지정곡 이외의 자유곡 1곡을 암보로 연주	1분 50초 이내
	※ 종목별 점수(각각 100점 만점)를 합산하여 나눈 평균성적이 80점 미만인 경우 불합격 처리함 (반주자 없이 실시)			
관현악전공	현악	자유곡(100%)	• 자유곡 1곡을 암보로 연주	2분 이내
	관악	자유곡(100%)	• 자유곡 1곡을 암보로 연주	2분 이내
	타악기	Snare Drum(30%)	• 자유곡 1곡(악보를 보고 연주하여도 되며, 개인악기 사용 가능)	1분 이내
		Marimba(40%)	• 자유곡 1곡을 암보로 연주	2분 이내
		Timpani(30%)	• 자유곡 1곡(악보를 보고 연주하여도 됨)	2분 이내 (튜닝시간 포함)
		※ 타악기는 고사당일 심사위원용 Solo악보 5부를 반드시 제출하여야 함(고사장에서 복사 불가)		
성악전공	독일곡(50%)	• 독일가곡 1곡 • 원하는 부분부터 부를 수 있으며, 암보로 가창	1분 30초 이내	
	이태리곡(50%)	• 이태리가곡이나 이태리어로 된 아리아 1곡 • 원하는 부분부터 부를 수 있으며, 암보로 가창 • 아리아는 원어원조로 가창	1분 30초 이내	
작곡전공	화성학(40%)	• 전통화성학 전반에 걸친 화성품이	2시간	
	작곡(40%)	• 주어진 동기에 의한 피아노곡 작곡(24~30마디의 세도막 형식)	3시간	
	피아노(20%)	• 고전파 또는 낭만파 작곡가의 작품 중 빠른 악장 한 악장을 암보로 연주	1분 30초 이내	

모집단위		실기내용	고사시간	
국악전공	기악	피리, 대금, 해금, 아쟁, 거문고, 가야금	• 정악 중 1곡(50%)	2분 이내
			• 산조 중 1곡(50%)	2분 이내
		장고·쟁과리	• 정악 및 산조의 장고장단(50%) ※ 시험과제 장단은 당일 제시	2분 이내
			• 농악 또는 무속장단(50%) ※ 장고, 쟁과리 중 택1	2분 이내
	성악	정가	• 가곡 중 1곡(50%)	2분 이내
			• 12가사 중 1곡(50%)	2분 이내
		판소리	• 단가 중 1곡(50%)	2분 이내
			• 판소리 중 1곡(50%)	2분 이내
		경서도창	• 12잡가 중 1곡(50%)	2분 이내
			• 민요 중 2곡(50%)	2분 이내
		이론	• 국악이론 시험 – 국악사 및 국악개론(60%)	60분
			• 국악실기(국악기악, 국악성악) 중 자유곡 1곡(40%)	2분 이내
	작곡	• 작곡(화성품이) – 반음계적 전조까지(60%)	60분	
		• 국악실기(국악기악, 국악성악, 피아노) 중 자유곡 1곡(40%)	2분 이내	
※ 종목별 점수(각각 100점 만점)를 합산하여 나눈 평균성적이 80점 미만인 경우 불합격 처리함 (모든 곡은 암보로 연주하며, 반주자 없이 실시)				
음악학부 공통사항	※ 피아노와 타악기를 제외한 악기는 수험생 각자가 지참하여야 하며, 반주자는 수험생 각자가 동반하여야 함 ※ 수험생과 반주자 모두 입실시간 내 입실하여야 함(반주자는 수험생과 함께 고사장에 입실하여야 하며 반주자만 따로 입실할 수 없음) ※ 중복반주자는 허용하되, 해당 수험생의 실기고사 순서에 반주자가 준비되지 않은 경우 무반주로 실기고사를 진행함 ※ 실기고사는 수험생 가번호 순으로 진행되며 순서를 변경할 수 없음(가번호는 무작위 배정, 고사당일 대기실에서 수험생에게 공개)			

모집단위별 면접고사

가. 공연영화학부

모집단위	면접내용	면접방법	면접시간
영화전공 (이론·연출·스텝)	• 수험생이 작성한 이야기구성 내용과 영화, 예술, 문화, 사회 전반에 걸친 질의 응답을 통해 전공관련 자질, 적성, 인성 등을 종합평가	면접위원 2~3인, 수험생 1인	7분 이내
연극전공(연출)	• 당일 지정대본과 수험생이 제출한 증빙자료를 바탕으로 질의 응답		

※ 면접고사는 수험생 가번호 순으로 진행되며 순서를 변경할 수 없음(가번호는 무작위 배정, 고사당일 대기실에서 수험생에게 공개)



CHEONAN CAMPUS

천안캠퍼스



■ 복수지원 · 이중등록 · 합격자발표 유의사항	42
I. 전형요약 및 주요 변경사항	43
II. 전형일정	44
III. 모집인원	45
IV. 전형방법	48
V. 전형별 세부내용	51
● 학생부종합	
1. DKU인재	51
2. 고른기회학생	51
3. 사회적배려대상자	53
4. 취업자	54
5. 기회균형선발(정원외)	55
6. 농어촌학생(정원외)	56
7. 특성화고졸재직자(정원외)	58
● 학생부교과	
8. 학생부교과우수자	59
9. 해병대군사학과(학생부교과우수자)	60
● 실기/실적위주	
10. 실기우수자	62
11. 체육특기자	65
● 학생부종합전형 평가 안내	66
VI. 입학원서 접수 안내	70
VII. 지원자 유의사항	72
VIII. 기타안내	73
(장학, 생활관, 학사, 의료과정 학과 평가·인증 획득)	
■ 문의 전화 안내	77
■ 캠퍼스맵 / 교통 안내	79

※ 본 모집요강의 내용은 코로나19(COVID-19) 확산상황 등에 따라, **일부사항(대학별고사 진행방법 등)이 추후 변경될 수 있으므로**, 원서접수 전 우리 대학 입학안내 홈페이지에서 **최종 모집요강 및 공지사항을 반드시 확인** 후 지원하시기 바랍니다.

[제작기준일 : 2022. 5. 2(월)]



복수지원 · 이중등록 · 합격자발표 유의사항

구분	유의사항
복수지원 및 이중등록	<ul style="list-style-type: none"> ○ 수시모집 원서접수 시, 하나의 전형에는 하나의 모집단위에만 지원할 수 있음 ○ 우리 대학은 전형 간 복수지원이 가능하며, 학생부종합전형 내 세부 전형 간 복수지원도 가능함 (예시 : 학생부종합전형 내 DKU인재전형과 고른기회학생전형 복수지원 가능) ※ 동일 전형으로 캠퍼스 간 복수지원할 수 없음 ※ 죽전캠퍼스의 지역균형선발전형과 천안캠퍼스의 학생부교과우수자전형은 별도의 전형으로 캠퍼스 간 복수지원이 가능함 ○ 수시모집 대학(교육대학 포함, 산업대학·전문대학 제외)에 지원 시 지원가능 횟수를 6회로 제한함 <ul style="list-style-type: none"> – 지원한 대학의 수와 관계없이 수시모집 정원내, 정원외(부모 모두 외국인인 외국인 전형 제외) 모든 전형을 대상으로 지원 횟수를 산정함 – 동일한 대학에 복수지원한 경우에도 별도의 전형에 각각 지원한 것으로 산정함 ○ 수시모집에서 6회를 초과하여 지원한 경우 원서 접수순으로 횟수 초과한 입학원서는 모두 접수 취소되므로 이를 유의하여 신중히 지원하여야 함 ○ 수시모집 대학(교육대학·산업대학·전문대학 포함)의 합격자(충원합격자 포함)는 합격한 대학 중 1개 대학의 1개 전형에만 등록(문서 등록 또는 등록예치금 납부)하여야 함 ○ 수시모집에서 합격한 대학에 이미 등록한 자가 다른 대학에 충원합격하여 그 대학에 등록하고자 할 경우에는 차순위 수험생의 합격 기회 박탈 등의 피해를 방지하기 위하여 기 등록한 대학에 등록포기 의사를 즉시 전달하여야 함(등록포기 기한 : 72쪽 참조) ※ 단국대학교 등록포기 및 등록금 환불신청 : 대학 입학안내 홈페이지에서 온라인으로 신청 ○ 수시모집 대학(교육대학·산업대학·전문대학 포함)의 합격자(충원합격자 포함)는 등록여부와 관계없이 '정시 및 추가모집'에 지원할 수 없음 ○ 전문대학 수시모집 합격자는 다른 모집시기에 실시하는 대학·교육대학·산업대학 또는 전문대학에 지원할 수 없으며, 대학·교육대학·산업대학의 수시모집에 합격한 자도 전문대학이 실시하는 다른 모집시기에 지원할 수 없음 ○ 산업대학 수시모집 합격자는 다른 모집시기에 실시하는 대학·교육대학·전문대학 또는 산업대학에 지원할 수 없으며, 대학·교육대학·전문대학의 수시모집에 합격한 자도 산업대학이 실시하는 다른 모집시기에 지원할 수 없음 ○ 대학(교육대학·산업대학·전문대학 포함)과 특별법에 의해 설치된 대학·각종학교 간에는 복수지원과 이중등록 금지원칙을 적용하지 않음 <ul style="list-style-type: none"> – 특별법에 의해 설치된 대학·각종학교 : 육·해·공군사관학교, 국군간호사관학교, 경찰대학, 한국예술종합학교, KAIST, GIST, DGIST, UNIST, 한국전통문화대학교, 한국폴리텍대학, 한국방송통신대학교 등 <p>【위반 시 조치사항】</p> <ul style="list-style-type: none"> ○ 입학전형이 종료된 후 복수지원 및 이중등록 위반 사실이 한국대학교육협의회(이하 대교협) 위반자검색시스템을 통해 적발될 경우, 부정한 방법으로 지원하거나 이에 협조하여 공정한 학생선발 업무를 방해한 경우 입학취소 처리하며, 관련 법령에 의거 별도의 처벌을 받을 수 있음 (기 납부한 등록금은 반환하지 않음. 단, 등록금을 납부한 학기가 종료되지 않은 경우 「대학등록금에 관한 규칙」 제6조에 의거하여 반환함) ○ 우리 대학 및 타 대학에 부정한 방법으로 지원한 자는 입학취소 후 3년 동안 우리 대학에 지원할 수 없음
	<ul style="list-style-type: none"> ○ 합격자 중 미등록 또는 등록포기 인원이 발생할 경우 모집단위별 예비후보 순위에 따라 충원합격자를 선발함 ○ 1단계 합격자, 최초합격자 및 1차·2차 충원합격자 발표는 수험생에게 개별 통보하지 않으므로 대학 입학안내 홈페이지에서 수험생이 직접 확인하여야 하며, 합격을 확인하지 않아 발생하는 불이익에 대한 모든 책임은 수험생 본인에게 있음 ○ 3차 충원합격자 발표부터는 입학원서에 기재된 연락처로 개별 통보하므로 이 기간 중에는 충원합격에 관한 연락이 가능하도록 대기하여야 함 [휴대전화, 전화번호, 추가전화번호(1) 순으로 3회까지 시도하여 연락되지 않는 경우 등록포기로 간주하여 차순위 예비후보에게 합격을 통보함] ○ 입학원서에 기재된 연락처의 오류 또는 연락두절로 인하여 발생하는 불이익에 대한 모든 책임은 수험생 본인에게 있음

I.

전형요약 및 주요 변경사항

구분

세부내용

【모집인원】

전형명	학생부종합							학생부 교과 우수자	실기 우수자	체육 특기자
	DKU 인재	고른 기회 학생	사회적 배려 대상자	취업자	기회 균형 선발	농어촌 학생	특성화 고졸 재직자			
인원(명)	389	60	45	3	76	53	30	690	145	90

【전형별 지원자격】

지원자격	지원가능전형
국내 정규 고등학교 졸업(예정)자	학생부종합전형, 학생부교과우수자, 실기우수자, 체육특기자
검정고시 합격자	실기우수자, 체육특기자, 학생부종합전형 중 고른기회학생(기회균형선발대상자에 한함)·기회균형선발
외국 소재 고등학교 졸업(예정)자	실기우수자, 학생부종합전형 중 고른기회학생(기회균형선발대상자에 한함)·기회균형선발

※ 위 지원자격에 해당하더라도 **전형별 세부 지원자격요건(고교유형별, 학생부 유무 등)에 따라 해당전형에 지원이 불가할 수 있으므로, '전형별 지원자격'을 반드시 확인하여야 함**(51~65쪽)

※ 수능최저학력기준 적용 전형 : 학생부교과우수자, DKU인재(의학·약학계열), 기회균형선발(약학계열), 농어촌학생(의학계열)

전형요약

【전형별 전형요소 및 반영비율】

정원구분	전형유형	전형명		선발모형	전형요소별 반영비율(%)					
					학생부		서류	실기	면접	실적
교과	비교과									
정원내	학생부 위주	학생부 종합	DKU인재(의학·약학계열, 문예창작과 제외), 고른기회학생, 사회적배려대상자, 취업자	일괄합산	100					
			DKU인재(의학·약학계열, 문예창작과)	1단계(3배수) 2단계	100					
		학생부 교과 우수자	인문·자연계열	일괄합산	100					
			해병대군사학과	1단계(4배수) 2단계	100 90			10		
				P/F(인성검사, 신체검사, 면접, 신원조회)						
		실기/실적 위주	실기우수자	일괄합산	30			70		
			체육특기자		20				80	
정원외	학생부 위주	학생부 종합	기회균형선발(약학과 제외), 농어촌학생(의학계열 제외), 특성화고졸재직자	일괄합산	100					
			기회균형선발(약학과), 농어촌학생(의학계열)	1단계(5배수) 2단계	100					
		1단계 성적 70 + 면접 30								

주요
변경사항

□ 인문·자연계열 수능최저학력기준 완화

○ 국어, 수학(확통/미적분/기하), 영어, 탐구(사탐/과탐 중 1개 과목) 중 2개 영역 합 **8등급** 이내

□ 전형별 선발 모집단위 신설

○ 실기우수자 : 생활체육학과(15명), 운동처방재활전공(6명)

○ 농어촌학생 : 의예과(2명), 치의예과(1명)

□ 약학과 단계별 전형 시행(2단계 면접고사 시행)

□ 뉴뮤직과 단계별 전형 폐지(일괄합산)

□ 사회적배려대상자 '다문화가족의 자녀' 지원자격 확대(53쪽 참조)

II. 전형일정



구분			전형일정	비고
입학원서 접수기간			2022. 9. 15(목) 10:00 ~ 17(토) 17:00까지	<ul style="list-style-type: none">인터넷접수(24시간 접수 가능)진학사 원서접수(jinhakapply.com)70~71쪽 참조
서류 제출기한			2022. 9. 19(월) 17:00까지 (서류제출 마감일 우편 소인까지 인정함)	<ul style="list-style-type: none">서류는 반드시 등기우편으로 제출 (방문 제출 불가)
실기 고사	미술학부	동양화전공	2022. 10. 1(토) <10:00 ~ 15:00>	<ul style="list-style-type: none">해병대군사학과 1단계 합격자에 한하여 해당 서류를 2022. 10. 26(수) 까지 업로드 하여야 함(60쪽 참조)해병대군사학과 실기고사 일정은 61쪽 참조제출서류, 고사시간 등 세부사항은 전형별 세부내용(51~65쪽) 참조
		서양화전공	2022. 10. 2(일) <10:00 ~ 15:00>	
		조소전공	2022. 10. 8(토) <10:00 ~ 14:00>	
		공예(금속·섬유)전공	2022. 10. 10(월) <10:00 ~ 15:00>	
	생활체육학과, 운동처방재활전공		2022. 10. 15(토) ~ 16(일) 중 1일	
	해병대 군사학과 (2단계)	신체검사	2022. 10. 20(목) ~ 21(금)	
		인성검사, 면접, 체력검정	2022. 10. 22(토) 09:00	
	뉴뮤직과	뮤직테크놀러지& 컴퓨터음악작곡	2022. 10. 23(일) 09:00	
		싱어송라이팅	2022. 10. 29(토)	
		재즈피아노, 재즈베이스, 재즈드럼, 재즈기타/관현악	2022. 10. 30(일)	
면접 고사	의학·약학계열, 문예창작과		2022. 11. 26(토)	
1단계 합격자 발표	해병대군사학과		2022. 10. 17(월) 16:00	<ul style="list-style-type: none">대학 입학안내 홈페이지에 발표함 (ipsi.dankook.ac.kr)
	의학·약학계열, 문예창작과		2022. 11. 14(월) 16:00	
최초 합격	발표	실기우수자 체육특기자	2022. 11. 14(월) 16:00	<ul style="list-style-type: none">최초합격자 및 1·2차 총원합격자는 대학 입학안내 홈페이지에 발표함3차 총원합격자부터는 예비후보 순위에 따라 전화로 개별 통보한 후 입학안내 홈페이지에 공지함문서등록 방법 : 온라인 문서등록 ※ 등록예치금은 납부하지 않음문서등록 및 등록금 납부에 관한 자세한 사항은 추후 대학 입학안내 홈페이지에 게재되는 '등록안내문' 참조등록기간 내에 정해진 절차에 따라 문서 등록을 하지 않거나 등록금을 납부하지 않을 경우 미등록 처리됨
		학생부종합 학생부교과우수자	2022. 12. 15(목) 16:00	
	문서등록		2022. 12. 16(금) 09:00 ~ 19(월) 16:00	
총원 합격	1차	발표	2022. 12. 22(목) 22:00	<ul style="list-style-type: none">문서등록 방법 : 온라인 문서등록 ※ 등록예치금은 납부하지 않음문서등록 및 등록금 납부에 관한 자세한 사항은 추후 대학 입학안내 홈페이지에 게재되는 '등록안내문' 참조등록기간 내에 정해진 절차에 따라 문서 등록을 하지 않거나 등록금을 납부하지 않을 경우 미등록 처리됨
		문서등록	2022. 12. 23(금) <09:00 ~ 16:00>	
	2차	발표	2022. 12. 23(금) 22:00	
		문서등록	2022. 12. 24(토) <09:00 ~ 16:00>	
	최종	발표	2022. 12. 26(월) 18:00까지	
		문서등록	2022. 12. 27(화) <09:00 ~ 16:00>	
등록금 납부			2023. 2. 7(화) 09:00 ~ 9(목) 16:00	

※ 상기 전형일정은 대학 사정에 따라 일부 변경될 수 있으며, 변경 시에는 추후 대학 입학안내 홈페이지(ipsi.dankook.ac.kr)에 공지함

III. 모집인원



정원내												
계열	대학	모집단위		총 모집 인원	학생부종합				학생부 교과	실기/실적위주		
					DKU 인재	고른 기회 학생	사회적 배려 대상자	취업자	학생부 교과 우수자	실기 우수자	체육 특기자	
인문	외국어	아시아중동학부	중국학전공*	70	15	3	2		23			
			일본학전공*	60	13	3	2		20			
			몽골학전공	30	8	1	1		9			
			중동학전공	30	8	1	1		9			
			베트남학전공	20	6	1			6			
		유럽중남미학부	독일학전공*	20	6	1			6			
			프랑스학전공*	20	6	1			6			
			스페인중남미학전공*	40	10	1	1		13			
			러시아학전공*	30	8	1	1		9			
			포르투갈브라질학전공	20	6	1			6			
영어과*		60	12	2	2		24					
글로벌한국어과		10	4		1		5					
자연	과학 기술	수학과*		50	10	2	1		20			
		물리학과*		45	7	2	1		16			
		화학과*		60	9	2	2		24			
		식품영양학과*		50	10	2	2		21			
		생명과학부	생명과학전공*	80	12	4	3		30			
			미생물학전공	50	7	2	2		19			
		신소재공학과*		55	8	2	2		23			
		식품공학과*		60	9	2	2		25			
		에너지공학과		80	12	3	3		31			
		경영공학과		50	9	1	1		17			
	생명 공학	생명자원학부	식량생명공학전공*	50	7	2	2		19			
			동물생명공학전공*	50	7	2	2		19			
		환경원예조경학부	환경원예학전공	50	8	2	1		19			
			녹지조경학전공	51	7	2	1		20			
		의생명공학부		의생명공학전공	45	8	2	1		17		
		제약공학과		40	8	1	1		14			
인문	공공 · 보건 과학	공공정책학과*		45	10	2	1		15			
		공공정책학과(야)		40	9			3	14			
		사회복지학과		51	9	2	2		18			
		해병대군사학과	남	26					26			
			여	4					4			
		환경자원경제학과		60	14	2	2		23			
		보건행정학과		40	7	1	1		14			
		임상병리학과		40	8	1			14			
		물리치료학과		40	8	1			14			
		치위생학과		40	8	1			14			
자연		심리치료학과		40	8	1	1		13			
		간호		간호학과*	112	10				51		
		의과	의예과	40	15							
의학		치과		치의예과	70	20						
		약학	약학과	30	8							

계열	대학	모집단위		총 모집 인원	학생부종합				학생부 교과	실기/실적위주	
					DKU 인재	고른 기회 학생	사회적 배려 대상자	취업자	학생부 교과 우수자	실기 우수자	체육 특기자
예능	예술	미술학부	공예(금속·섬유)전공	133						20	
			동양화전공							27	
			서양화전공							20	
			조소전공							12	
		문예창작과		50	15						
		뉴뮤직과	뮤직테크놀로지&컴퓨터음악작곡	50						15	
			재즈피아노							5	
			재즈베이스							5	
			재즈드럼							5	
			재즈기타/관현악							5	
			싱어송라이팅							10	
체육	스포츠 과학	생활체육학과		35						15	8
		스포츠경영학과		41							5
		국제스포츠학부	운동처방재활전공	20						6	2
			국제스포츠전공	55							55
			태권도전공	20							20
총계				2,358	389	60	45	3	690	145	90

※ 2023학년도 대학 교육편제 및 정원조정 결과에 따라 모집단위 및 모집인원은 변경될 수 있음

※ *는 비사범계열 학과 교직과정 설치 모집단위이며, 2023학년도에는 교육부 지침에 의하여 일부 조정될 수 있음

※ 합격자 중 미등록 또는 등록포기 인원이 발생할 경우 모집단위별 예비후보 순위에 따라 충원합격자를 발표하며, 최종 충원합격자 발표 이후 미등록 인원이 발생할 경우 그 인원만큼을 정시모집으로 이월하여 선발함(국제스포츠전공, 태권도전공 제외)

스포츠과학대학 체육특기자 종목별 모집인원

모집단위	종목	성별	분야별 모집인원	총 모집인원
생활체육학과	소프트볼	여	모든 포지션 4명	4
	배구	여	세터 1명, 레프트 1명, 센터 또는 라이트 1명	3
	수영	여	경영 1명	1
스포츠경영학과	농구	여	센터 2명, 가드 또는 포워드 2명	4
	볼링	여	볼링 1명	1
운동처방재활전공	승마	남, 여	장애물 2명	2
국제스포츠전공	축구	남	DF(LB) 1명, DF(RCB) 1명, DF(LCB) 1명, MF(DM) 1명, MF(AM) 1명, FW(LW) 1명, FW(CF) 1명, FW(RW) 1명	8
		여	GK 1명, DF 3명, MF 1명, FW 3명	8
	농구	남	가드 1명, 포워드 1명, 센터 3명	5
	럭비	남	F.L.K(6,7) 1명, N.O.8(8) 1명, S.H(9) 1명, C.T.B(12,13) 2명, W.T.B.(11,14) 또는 F.B(15) 2명	7
	야구	남	우투수(오버핸드) 1명, 우투수(언더핸드 또는 사이드암) 1명, 좌투수(오버핸드) 1명, 유격수(우투/우타) 1명, 3루수(우투/우타) 1명, 중견수(우투/우타) 1명, 포수(우투/우타) 1명	7
	씨름	남	경장급 ~ 장사급 4명	4
	빙상	남, 여	스피드(남)(500m,1000m,1500m) 2명, 쇼트트랙(남) 2명, 쇼트트랙(여) 1명	5
	스키	남, 여	알파인(남) 1명, 크로스컨트리(남) 1명, 프리스타일 스키크로스(남) 1명, 프리스타일 스키크로스(여) 1명	4
	조정	남	중량급 스컬 3명	3
	골프	여	골프 4명	4
태권도전공	태권도	남, 여	겨루기(남 4명, 여 4명), 품새(남 8명, 여 4명)	20

정원외

계열	대학	모집단위		학생부종합		
				기회균형선발	농어촌학생	특성화고졸재직자
인문	외국어	아시아중동학부	중국학전공*	3	2	
			일본학전공*	3	2	
			몽골학전공	1	1	
			중동학전공	1	1	
			베트남학전공	1	1	
		유럽중남미학부	독일학전공*	1	1	
			프랑스학전공*	1	1	
			스페인중남미학전공*	2	1	
			러시아학전공*	2	1	
			포르투갈브라질학전공	1	1	
영어과*		3	2			
글로벌한국어과		1	1			
자연	과학기술	수학과*		2	1	
		물리학과*		2	2	
		화학과*		3	2	
		식품영양학과*		2	2	
		생명과학부	생명과학전공*	3	2	
			미생물학전공	3	1	
		신소재공학과*		3	2	
		식품공학과*		3	2	
		에너지공학과		3	2	
		경영공학과		2	1	
	생명공학	생명자원학부	식량생명공학전공*	3	2	
			동물생명공학전공*	3	2	
		환경원예조경학부	환경원예학전공	2	2	
			녹지조경학전공	3	2	
		의생명공학부	의생명공학전공	2	1	
			제약공학과		2	1
인문	공공 · 보건 과학	공공정책학과*		2	2	
		공공정책학과(야)		2		30
		사회복지학과		2	2	
		환경자원경제학과		2	1	
		보건행정학과		2	1	
		심리치료학과		2	2	
의학	의과	의예과			2	
	치과	치의예과			1	
약학	약학	약학과		3		
총계				76	53	30

※ 2023학년도 대학 교육편제 및 정원조정 결과에 따라 모집단위 및 모집인원은 변경될 수 있음

※ *는 비사범계열 학과 교직과정 설치 모집단위이며, 2023학년도에는 교육부 지침에 의하여 일부 조정될 수 있음

※ 합격자 중 미등록 또는 등록포기 인원이 발생할 경우 모집단위별 예비후보 순위에 따라 충원합격자를 발표하며, 최종 충원합격자 발표 이후 미등록 인원이 발생할 경우 그 인원만큼을 정시모집 동일전형으로 이월하여 선발함



1. 전형요소별 반영비율

[총점은 1,000점이며 전형요소별 배점은 '전형요소별 반영비율'×10임]

정원구분	전형유형	전형명	선발모형	전형요소별 반영비율(%)				
				학생부		서류	실기	면접
				교과	비교과			
정원내	학생부 위주	학생부종합	DKU인재(의학·약학계열, 문예창작과 제외), 고른기회학생, 사회적배려대상자, 취업자	100				
			DKU인재(의학·약학계열, 문예창작과)	100				
		학생부 교과 우수자	인문·자연계열	일괄합산	100			
				1단계(4배수)	100			
			해병대군사학과	2단계	90		10	
					P/F(인성검사, 신체검사, 면접, 신원조회)			
	실기/실적 위주	실기 우수자	미술학부, 뉴뮤직과, 생활체육학과, 운동처방재활전공	일괄합산	30		70	
		체육특기자			20			80
정원외	학생부 위주	학생부종합	기회균형선발(약학계열 제외), 농어촌학생(의학계열 제외), 특성화고졸재직자	일괄합산	100			
			기회균형선발(약학계열), 농어촌학생(의학계열)	1단계(5배수)	100			
				2단계	1단계 성적 70 + 면접 30			

- ※ 학생부종합전형은 필요 시 해당자에 한해 실사(방문 또는 전화)를 진행함 [의학·약학계열, 문예창작과 제외]
- ※ 전형요소별 성적(1,000점 만점 기준 환산점수)은 소수점 셋째 자리에서 반올림하여 산출함
- ※ 체육특기자 비교과 : 출결점수 반영

2. 선발방법

- 가. 전형의 모집단위별 성적 총점순으로 선발하며, 동점자 발생 시 '동점자 처리기준(49쪽 참조)'을 적용함
- 나. 서류 미비 및 미제출자, 지원자격 미달자, 수능최저학력기준 미달자, 대학별고사 신분 미확인자 및 결시자(부분결시자 포함), 부정행위자는 합격자 선발대상에서 제외함
- 다. 학교생활기록부 교과성적은 반영교과 석차등급에 의한 성적을 반영함
- 라. 체육특기자는 분야별(세부종목, 포지션)로 인원을 각각 구분하여 모집하되, 미충원 인원이 발생할 경우 동일 종목 내 다른 분야에서 그 인원만큼 입학성적 총점순으로 선발함
- 마. '라'항과 같이 시행하였음에도 미충원 인원이 발생할 경우, 국제스포츠팀전공은 우선순위를 아래의 순서로 하여 입학성적 총점순으로 충원합격자를 선발함
- [순서] ① 축구(남) ② 야구 ③ 농구(남) ④ 럭비 ⑤ 골프
- ※ 단, 순서대로 각 1명씩 선발하며 잔여 미충원 인원은 다시 위의 순서대로 선발함
- 바. 모집요강에 명시되지 않은 사항은 신입생 선발 사정원칙에 따라 처리함

동점자 처리기준

전형명		동점자 처리기준
DKU인재, 고른기회학생, 사회적배려대상자, 기회균형선발, 농어촌학생		① 학생부 반영교과 석차등급 환산점수
취업자, 특성화고졸재직자		① 총 재직(영업)기간
학생부교과우수자	인문계열	① 학생부 영어교과 석차등급 환산점수 ② 학생부 국어교과 석차등급 환산점수
	자연계열	① 학생부 영어교과 석차등급 환산점수 ② 학생부 수학교과 석차등급 환산점수
실기우수자		① 실기고사 성적 ② 학생부 영어교과 석차등급 환산점수
체육특기자		① 실적점수 ② 학생부 영어교과 석차등급 환산점수

- ※ 다단계 전형의 경우, 1단계에서는 동점자를 전원 선발하며 2단계에서는 위 동점자 처리기준을 적용함
- ※ 취업자전형과 특성화고졸재직자전형의 총 재직(영업)기간 산정기준은 54쪽(취업자전형), 58쪽(특성화고졸재직자전형) 참조

3. 학교생활기록부 교과성적 반영

가. 반영교과 및 반영비율

계열(모집단위)	반영교과 및 반영비율(%)					활용지표	비고
	국어	수학	영어	사회	과학		
인문	30	20	30	20		석차등급 (9등급)	• 전학년 동일하게 적용 ▷ 재학생 : 3학년 1학기까지 반영 ▷ 졸업생 : 3학년 2학기까지 반영 • 반영교과 내 학생이수 전과목 반영
자연, 의학, 약학	20	30	30		20		
심리치료학과, 간호학과	30	30	30	10			
예능, 체육	40		50	10			

- ※ 보통교과 및 전문교과 구분 없이 해당 고등학교에서 분류한 교과편제에 따라 반영함
 - ※ '외국어 교과', '외국어에 관한 교과' 및 '외국어 계열' 중 영어 과목군은 영어교과에 포함하여 반영하되, 제2외국어는 제외함
 - ※ '과학에 관한 교과' 및 '과학 계열'은 과학교과에 포함하여 반영함
 - ※ 한국사를 이수한 경우는 반영하되, 계열별로 반영하는 사회 또는 과학교과에 포함하여 반영함
 - ※ 학생부교과우수자전형은 모집계열별 반영교과가 1개라도 없거나, 반영교과목별 석차등급점수를 산출할 수 없는 경우 합격자 선발대상에서 제외함
 - ※ 학생부종합전형은 모집계열별 반영교과가 1개라도 없는 경우 합격자 선발대상에서 제외함 [국내 정규 고등학교 졸업(예정)자에 한하며, 취업자와 특성화고졸재직자 지원자는 해당하지 않음]
 - ※ 학생부종합전형은 동점자 발생 시 '학교생활기록부 교과성적 반영' 방법에 따라 산출한 석차등급 환산점수를 적용함
- (단, 검정고시 합격자, 고교 졸업 동등 학력 소지자 등 학교생활기록부 성적을 산출할 수 없는 자는 우리 대학 비교내신 산출 방법에 따라 서류평가 점수를 학생부 교과성적으로 환산하여 반영함)



나. 학교생활기록부 석차등급 환산점수 산출 방법

1) 석차등급이 있는 경우(석차등급으로 점수 산출)

◎ 교과별 석차등급 환산점수 평균 산출 방법(소수점 셋째 자리에서 반올림)

▶ 교과별 석차등급 환산점수 평균 = $\frac{\sum (\text{반영과목 석차등급점수} \times \text{반영과목 이수단위})}{\sum (\text{반영과목 이수단위})}$

◎ 석차등급 환산점수 산출 방법(소수점 넷째 자리에서 반올림)

▶ 석차등급 환산점수 = $\sum (\text{교과별 석차등급 환산점수 평균} \times \frac{\text{교과별 반영비율}(\%) }{100})$

2) 석차등급이 없는 경우(석차백분율로 점수 산출)

◎ 반영과목별 석차백분율 산출 방법(소수점 셋째 자리에서 반올림)

▶ 반영과목별 석차백분율 = $\frac{\text{석차} + (\text{동석차} - 1) / 2}{\text{이수자수}(\text{재적자수})} \times 100$

◎ 교과별 석차등급 환산점수 평균 산출 방법(소수점 셋째 자리에서 반올림)

▶ 교과별 석차등급 환산점수 평균 = $\frac{\sum (\text{반영과목 석차등급점수} \times \text{반영과목 이수단위})}{\sum (\text{반영과목 이수단위})}$

◎ 석차등급 환산점수 산출 방법(소수점 넷째 자리에서 반올림)

▶ 석차등급 환산점수 = $\sum (\text{교과별 석차등급 환산점수 평균} \times \frac{\text{교과별 반영비율}(\%)}{100})$

※ 반영과목 중 석차나 이수자수(재적자수)가 기재되지 않은 과목은 제외하고 산출함

다. 석차등급 및 석차백분율에 따른 석차등급 점수, 체육특기자 출결 점수

1) 석차등급 점수(체육특기자 제외)

석차등급	1	2	3	4	5	6	7	8	9
석차백분율	0.00 ~ 4.00	4.01 ~ 11.00	11.01 ~ 23.00	23.01 ~ 40.00	40.01 ~ 60.00	60.01 ~ 77.00	77.01 ~ 89.00	89.01 ~ 96.00	96.01 ~ 100
석차등급점수	100	99	98	97	96	95	70	40	0

2) 체육특기자 석차등급 점수

석차등급	1	2	3	4	5	6	7	8	9
석차백분율	0.00 ~ 4.00	4.01 ~ 11.00	11.01 ~ 23.00	23.01 ~ 40.00	40.01 ~ 60.00	60.01 ~ 77.00	77.01 ~ 89.00	89.01 ~ 96.00	96.01 ~ 100
석차등급점수	100	95	90	85	80	75	70	65	60

3) 체육특기자 출결 점수

미인정 결석일수	0 ~ 5일	6 ~ 10일	11 ~ 15일	16 ~ 20일	21일 이상	비고
출결 점수	100	98	96	94	80	<ul style="list-style-type: none"> • 학년 구분없이 전학년 출결사항 반영 ▷ 재학생 : 3학년 1학기까지 ▷ 졸업생 : 3학년 2학기까지

학생부 교과성적 산출 프로그램 활용

대학 입학안내 홈페이지에서 'One-Click 온라인 입학상담 프로그램'을 활용하여 개인별 학생부 교과성적을 산출 및 비교해 볼 수 있습니다.

1. 학생부종합(DKU인재)

※ 원서접수 전 학생부종합전형 평가 안내(66~69쪽)를 반드시 확인하시기 바랍니다.

지원자격	<p>국내 정규 고등학교 졸업(예정)자로서 3개 학기 이상 성적을 취득한 자</p> <p>※ 학생부 반영교과가 없거나, 국내 고등학교 성적체계가 다른 경우 지원 불가</p> <p>※ 의학계열, 약학계열의 경우 2023학년도 대학수학능력시험 응시자에 한함</p>	
수능최저학력기준	<p>의학·약학계열에 한함</p> <p>• 의예과, 치의예과 : 국어, 수학(미적분/기하), 영어, 탐구(과탐 2개 과목 평균) 중 수학 포함 3개 영역 합 5등급 이내</p> <p>• 약학과 : 국어, 수학(미적분/기하), 영어, 탐구(과탐 2개 과목 평균) 중 수학 포함 3개 영역 합 6등급 이내</p> <p>※ 과탐 영역 2개 과목 평균 등급 산출 시 소수점 이하는 절사하지 않음</p>	
모집단위 및 모집인원	모집인원 389명, 45~46쪽 참조	
전형방법	<p>• 전 모집단위(의학·약학계열, 문예창작과 제외) : 학교생활기록부 100%</p> <p>• 의예과, 치의예과, 약학과, 문예창작과 : [1단계(3배수)] 학교생활기록부 100% / [2단계] 1단계 성적 70% + 면접 30%</p> <p>※ 2단계 면접고사 : 2022. 11. 26(토)</p> <p>개인별 입실시간과 장소는 고사 3일 전 대학 입학안내 홈페이지에 공지함</p> <p>(배정된 고사 일시와 장소는 변경할 수 없으며, '수험생 안내문'을 반드시 확인하여야 함)</p>	
서류제출	제출대상	제출서류
	<p>2014년 2월 졸업자 및 그 이전 졸업자, 학생부 온라인 제공 비동의자, 학생부 온라인 미제공 고교 졸업(예정)자</p>	<p>• 학교생활기록부 1부</p> <p>※ 의학·약학계열 지원자의 대학수학능력시험 성적자료는 입학원서를 접수(제출)함으로써 전산 활용에 동의하는 것으로 간주함</p> <p>▶ 모든 제출서류는 2022. 9. 7(수) 이후 발급된 서류만 인정함</p> <p>▶ 전형기간 중 필요에 따라 개별적으로 추가서류를 요구할 수 있음</p> <p>▶ 제출기한 : 2022. 9. 19(월) 17:00까지 (서류제출 마감일 우편 소인까지 인정함)</p> <p>▶ 제출방법 : 등기우편으로 제출(방문 제출 불가함)</p> <p>(입학원서 접수사이트에서 '서류봉투 부착용 주소라벨'을 출력하여 서류봉투에 부착 후 제출)</p> <p>▶ 제출장소 : (우) 31116 충청남도 천안시 동남구 단대로 119 단국대학교 입학팀(인문과학관 111호)</p>

2. 학생부종합(고른기회학생)

※ 원서접수 전 학생부종합전형 평가 안내(66~67쪽)를 반드시 확인하시기 바랍니다.

	<p>국내 정규 고등학교 졸업(예정)자로서 3개 학기 이상 성적을 취득하고 아래 각 호의 하나에 해당하는 자</p> <p>※ 학생부 반영교과가 없거나, 국내 고등학교 성적체제와 다른 경우 지원 불가</p> <p>[단, 기회균형선발 대상자에 한해 법령에 의하여 고등학교 졸업 이상의 학력이 있다고 인정된 자(고등학교 졸업학력 검정고시 합격자, 외국 소재 고등학교 졸업(예정)자 포함)도 지원 가능]</p>
지원자격	<p>[국가보훈대상자]</p> <p>국가보훈기본법 제3조제2호의 국가보훈대상자로서 국가보훈관계 법령에 따른 교육지원 대상자</p> <ul style="list-style-type: none"> ① 독립유공자의 자녀 및 손자녀(외손 포함) ② 국가유공자 및 그 자녀 ③ 6·18자유상이자와 그 자녀 ④ 자원공상(순직) 군경, 지원공상(순직) 공무원 및 그 자녀 ⑤ 고엽제후유의증 환자(수당지급 대상자) 및 그 자녀 ⑥ 5·18민주화유공자 및 그 자녀 ⑦ 특수임무유공자 및 그 자녀 ⑧ 보훈보상대상자 및 그 자녀 <p>[서해 5도(백령도, 대청도, 소청도, 연평도, 소연평도) 학생]</p> <ul style="list-style-type: none"> ⑨ 학생 본인이 서해 5도에서 「민법」 제909조에 따른 친권자 또는 같은 법 제928조에 따른 후견인과 함께 거주하면서 서해 5도에 설립된 중학교 및 고등학교의 모든 교육과정을 이수(예정)한 자 ⑩ 학생 본인만 서해 5도에 거주하면서 서해 5도에 설립된 초등학교·중학교 및 고등학교의 모든 교육과정을 이수(예정)한 자

서류제출	직업군인의 자녀	<ul style="list-style-type: none"> · 가족관계증명서(직업군인 명의) 1부 · 복무확인서 또는 군경력증명서 1부 [복무기간 또는 최초 임관(용)일이 반드시 기재되어야 함]
	소아암병력자	<ul style="list-style-type: none"> · 한국백혈병소아암협회 추천서(협회 양식) 1부 · 종합병원 발행 진단서(병력사항 기재) 1부
	2014년 2월 졸업자 및 그 이전 졸업자, 학생부 온라인 제공 비동의자, 학생부 온라인 미제공 고교 졸업(예정)자	<ul style="list-style-type: none"> · 학교생활기록부 1부
	<p>▶ 모든 제출서류는 2022. 9. 7(수) 이후 발급된 서류만 인정함</p> <p>※ 단, 종합병원 발행 진단서는 2022. 6. 13(월) 이후 발급받은 서류까지 인정함</p> <p>▶ 전형기간 중 필요에 따라 개별적으로 추가서류를 요구할 수 있음</p> <p>▶ 제출기한 : 2022. 9. 19(월) 17:00까지 <서류제출 마감일 우편 소인까지 인정함></p> <p>▶ 제출방법 : 등기우편으로 제출(방문 제출 불가함)</p> <p style="text-align: center;">(입학원서 접수사이트에서 '서류봉투 부착용 주소라벨'을 출력하여 서류봉투에 부착 후 제출)</p> <p>▶ 제출장소 : (우) 31116 충청남도 천안시 동남구 단대로 119 단국대학교 입학팀(인문과학관 111호)</p>	

4. 학생부종합(취업자)

※ 원서접수 전 학생부종합전형 평가 안내(66~67쪽)를 반드시 확인하시기 바랍니다.

지원자격	국내 정규 고등학교 졸업자로서 산업체 근무 경력이 2023년 2월 28일 기준 3년 이상인 재직자 [단, 2023. 2. 28(화) 기준 재직(영업) 중이어야 함] 【산업체 인정 기준】 1. 국가·지방자치단체 및 공공단체(소속 직원의 경우) 2. 근로기준법 제11조에 의거 상시근로자 5인(사업주 포함) 이상 사업체 3. 4대보험 중 1개 이상 가입 사업체(창업·자영업자 포함) ※ 4대보험 가입 대상사업체가 아닌 1차 산업 종사자는 국가·지방자치단체가 발급하는 공적증명서 확인을 통해 인정할 수 있음 【산업체 재직(영업)기간 산정기준】 1. 2023. 2. 28(화) 기준 총 재직(영업)기간이 3년 이상이어야 함 1) 총 재직(영업)기간은 제출대상별 제출서류(국민연금 가입자 가입증명 등) 상의 보험 가입기간(영업기간)으로 산출함 2) 창업·자영업자의 휴업기간 등 비영업기간은 재직(영업)기간 산정에서 제외함 2. 2개 이상 산업체에서 재직한 경우 재직(영업)기간을 합산하되, 재직(영업)기간이 중복된 경우 중복된 기간은 제외함 3. 휴직(휴업)기간은 재직(영업)기간으로 인정하지 않음 4. 군 의무복무 경력, 병역특례 기간 동안의 산업체 근무경력은 재직기간으로 인정함	
	수능최저학력기준	없음
	모집단위 및 모집인원	모집인원 3명, 45~46쪽 참조
	전형방법	학교생활기록부 100%
서류제출	제출대상	제출서류
	4대보험 가입 사업체 재직자	• 재직(경력)증명서 1부 [재직기간이 반드시 명시되어야 함] • 아래 증명서 중 1부 - 국민연금 가입자 가입증명(국민연금공단 발급) - 건강보험자격득실확인서(국민건강보험공단 발급) - 고용(또는 산재)보험 자격이력내역서(근로복지공단 발급)
	창업·자영업자	• 사업자등록증명원 1부 • 아래 증명서 중 1부 - 국민연금 가입자 가입증명(국민연금공단 발급) - 건강보험자격득실확인서(국민건강보험공단 발급) - 고용(또는 산재)보험 자격이력내역서(근로복지공단 발급) - 납세증명서(세무서 발급)
	1차 산업 종사자	• 국가·지방자치단체가 발급한 공적증명서(농업인확인서 등) 1부

서류제출	군 의무복무 경력, 병역특례 기간 동안의 산업체 근무경력을 재직기간으로 인정받고자 하는 자	• 주민등록표초본 1부 [병역사항 포함]
	2014년 2월 졸업자 및 그 이전 졸업자, 학생부 온라인 제공 비동의자, 학생부 온라인 미제공 고교 졸업(예정)자	• 학교생활기록부 1부
<p>▶ 모든 제출서류는 2022. 9. 7(수) 이후 발급된 서류만 인정함</p> <p>▶ 전형기간 중 필요에 따라 개별적으로 추가서류를 요구할 수 있음</p> <p>▶ 제출기한 : 2022. 9. 19(월) 17:00까지 <서류제출 마감일 우편 소인까지 인정함></p> <p>▶ 제출방법 : 등기우편으로 제출(방문 제출 불가함) (입학원서 접수사이트에서 '서류봉투 부착용 주소라벨'을 출력하여 서류봉투에 부착 후 제출)</p> <p>▶ 제출장소 : (우) 31116 충청남도 천안시 동남구 단대로 119 단국대학교 입학팀(인문과학관 111호)</p>		
참고사항	<p>• 최종등록자는 재직(영업) 사실을 확인할 수 있는 서류를 2023. 3. 3(금) 17:00까지 추가로 제출하여야 함 ※ 증명서 발급 기준일 : 2023. 2. 28(화) 이후 발급된 서류만 인정</p> <p>• 2023. 2. 28(화) 기준 재직(영업) 사실이 확인되지 않을 경우 합격 또는 입학を 취소함</p>	

5. 학생부종합(기회균형선발)

※ 원서접수 전 학생부종합전형 평가 안내(66~69쪽)를 반드시 확인하시기 바랍니다.

지원자격	<p>국내 정규 고등학교 졸업(예정)자 또는 법령에 의하여 고등학교 졸업 이상의 학력이 있다고 인정된 자[고등학교 졸업학력 검정고시 합격자, 외국 소재 고등학교 졸업(예정)자 포함]로서 아래 각 호의 하나에 해당하는 자</p> <p>※ 약학계열의 경우 2023학년도 대학수학능력시험 응시자에 한함</p> <p>① [국민기초생활보장법] 제2조제1호 수급권자, 제2호 수급자</p> <p>② [국민기초생활보장법] 제2조제10호에 따른 차상위계층</p> <p>③ [한부모가족지원법] 제5조 및 제5조의2에 따른 지원대상자</p>	
	<p>[차상위계층의 인정 범위]</p> <ul style="list-style-type: none"> ■ 차상위 본인부담경감대상자 ■ 차상위 장애수당 대상자 ■ 차상위 장애인연금 부가급여 대상자 ■ 차상위 자활급여 대상자 ■ 차상위계층 확인사업 대상자 <p>※ 학생이 속한 세대의 구성원 중 한 명이 위의 대상인 경우 차상위계층으로 인정함</p>	
수능최저학력기준	<p>약학계열에 한함</p> <ul style="list-style-type: none"> • 약학과 : 국어, 수학(미적분/기하), 영어, 탐구(과탐 2개 과목 평균) 중 수학 포함 3개 영역 합 6등급 이내 ※ 과탐 영역 2개 과목 평균 등급 산출 시 소수점 이하는 절사하지 않음 	
모집단위 및 모집인원	모집인원 76명, 47쪽 참조	
전형방법	<ul style="list-style-type: none"> • 전 모집단위(약학계열 제외) : 학교생활기록부 100% • 약학과 : [1단계(5배수)] 학교생활기록부 100% / [2단계] 1단계 성적 70% + 면접 30% ※ 2단계 면접고사 : 2022. 11. 26(토) <p>개인별 입실시간과 장소는 고사 3일 전 대학 입학안내 홈페이지에 공지함 (배정된 고사 일시와 장소는 변경할 수 없으며, '수험생 안내문'을 반드시 확인하여야 함)</p>	
서류제출	제출대상	제출서류
	기초생활수급자	• 수급자 증명서(지원자 본인 명의) 1부
	차상위 본인부담경감대상자	• 차상위 본인부담경감대상자 증명서(국민건강보험공단 발급) 1부
	차상위 장애수당 대상자	• 장애인연금, 장애수당, 장애아동수당 수급자 확인서 1부
	차상위 장애인연금 부가급여 대상자	• 장애인연금, 장애수당, 장애아동수당 수급자 확인서 1부
	차상위 자활급여 대상자	• 자활근로참여 확인서 1부
	차상위계층 확인사업 대상자	• 차상위계층 확인서 1부
	한부모가족 지원 대상자	• 한부모가족증명서(지원자 본인 명의) 1부

7. 학생부종합(특성화고졸재직자)

※ 원서접수 전 학생부종합전형 평가 안내(66~67쪽)를 반드시 확인하시기 바랍니다.

지원자격	아래 각 호의 하나에 해당하는 자로서 산업체 근무경력이 2023년 2월 28일 기준 3년 이상인 재직자 [단, 2023. 2. 28(화) 기준 재직(영업) 중이어야 함]	
	① 일반고등학교에 재학하는 동안 직업교육훈련 과정을 이수한 자	
	- 초·중등교육법 시행령 제76조의3 제1호에 따른 일반고등학교에 재학하는 동안 시·도 교육감이 '직업교육훈련 촉진법'에 따른 직업교육훈련기관 중 직업교육훈련위탁기관으로 선정한 기관에서 1년 이상의 직업교육훈련과정을 이수하고 해당 일반고등학교를 졸업한 자	
	② 초·중등교육법 시행령 제90조 제1항 제10호에 따른 산업수요 맞춤형 고등학교(마이스터고)를 졸업한 자	
	③ 특성화고등학교 등을 졸업한 자	
	- 초·중등교육법 시행령 제91조 제1항에 따른 특성화고등학교를 졸업한 자	
	- 초·중등교육법 시행령 제76조의3 제1호에 따른 일반고등학교에 설치된 학과 중 특성화고등학교에서 제공하는 것과 같은 교육과정으로 운영되는 학과를 졸업한 자	
	※ 초·중등교육법 시행령 제91조 제1항에 따른 특성화고등학교 중 자연현장실습 등 체험위주의 교육을 전문으로 실시하는 고등학교 제외	
	④ 평생교육시설에서 특성화고 교육과정을 이수한 자	
	- 평생교육법 제31조 제2항에 따른 학력인정 평생교육시설 중 특성화고등학교 등에서 제공하는 것과 같은 교육과정을 운영하는 평생교육시설에서 해당 교육과정을 이수한 자	
【산업체 인정 기준】		
1. 국가·지방자치단체 및 공공단체(소속 직원의 경우)		
2. 근로기준법 제11조에 의거 상시근로자 5인(사업주 포함) 이상 사업체		
3. 4대보험 중 1개 이상 가입 사업체(창업·자영업자 포함)		
※ 4대보험 가입 대상사업체가 아닌 1차 산업 종사자는 국가·지방자치단체가 발급하는 공적증명서 확인을 통해 인정할 수 있음		
【산업체 재직(영업)기간 산정기준】		
1. 2023. 2. 28(화) 기준 총 재직(영업)기간이 3년 이상이어야 함		
1) 총 재직(영업)기간은 제출대상별 제출서류(국민연금 가입자 가입증명 등) 상의 보험 가입기간(영업기간)으로 산출함		
2) 창업·자영업자의 휴업기간 등 비영업기간은 재직(영업)기간 산정에서 제외함		
2. 2개 이상 산업체에서 재직한 경우 재직(영업)기간을 합산하되, 재직(영업)기간이 중복된 경우 중복된 기간은 제외함		
3. 휴직(휴업)기간은 재직(영업)기간으로 인정하지 않음		
4. 군 의무복무 경력, 병역특례 기간 동안의 산업체 근무경력은 재직기간으로 인정함		
수능최저학력기준	없음	
모집단위 및 모집인원	모집인원 30명, 47쪽 참조	
전형방법	학교생활기록부 100%	
서류제출	제출대상	제출서류
	4대보험 가입 사업체 재직자	• 재직(경력)증명서 1부 [재직기간이 반드시 명시되어야 함] • 아래 증명서 중 1부 - 국민연금 가입자 가입증명(국민연금공단 발급) - 건강보험자격득실확인서(국민건강보험공단 발급) - 고용(또는 산재)보험 자격이력내역서(근로복지공단 발급)
	창업·자영업자	• 사업자등록증명원 1부 • 아래 증명서 중 1부 - 국민연금 가입자 가입증명(국민연금공단 발급) - 건강보험자격득실확인서(국민건강보험공단 발급) - 고용(또는 산재)보험 자격이력내역서(근로복지공단 발급) - 납세증명서(세무서 발급)
	1차 산업 종사자	• 국가·지방자치단체가 발급한 공적증명서(농업인확인서 등) 1부
	군 의무복무 경력, 병역특례 기간 동안의 산업체 근무경력을 재직기간으로 인정받고자 하는 자	• 주민등록표초본 1부 [병역사항 포함]

서류제출	2014년 2월 졸업자 및 그 이전 졸업자, 학생부 온라인 제공 비동의자, 학생부 온라인 미제공 고교 졸업(예정)자		• 학교생활기록부 1부	
	▶ 모든 제출서류는 2022. 9. 7(수) 이후 발급된 서류만 인정함 ▶ 전형기간 중 필요에 따라 개별적으로 추가서류를 요구할 수 있음 ▶ 제출기한 : 2022. 9. 19(월) 17:00까지 <서류제출 마감일 우편 소인까지 인정함> ▶ 제출방법 : 등기우편으로 제출(방문 제출 불가함) (입학원서 접수사이트에서 '서류봉투 부착용 주소라벨'을 출력하여 서류봉투에 부착 후 제출) ▶ 제출장소 : (우) 31116 충청남도 천안시 동남구 단대로 119 단국대학교 입학팀(인문과학관 111호)			
참고사항	• 최종등록자는 재직(영업) 사실을 확인할 수 있는 서류를 2023. 3. 3(금) 17:00까지 추가로 제출하여야 함 ※ 증명서 발급 기준일 : 2023. 2. 28(화) 이후 발급된 서류만 인정 • 2023. 2. 28(화) 기준 재직(영업) 사실이 확인되지 않을 경우 합격 또는 입학을 취소함			
장학안내	종류	대상	선발기준	장학금
	특성화고졸재직자 특별장학금	신입생	입학총점의 1/2 이상 취득한 학생	수업료 50%
		재학생	직전 학기 성적이 장학규정에서 지정한 평점기준 이상인 자(취득평점에 따라 장학금이 상이함)	수업료 50%
				수업료 30%
	※ 장학생 선발 시기에 재직상태를 유지하여야 하며, 12학점(PASS학점은 제외) 이상 취득하여야 함 ※ 재학 중 장학생 선발기준 및 장학금은 변경될 수 있음			

8. 학생부교과(학생부교과우수자)

지원자격	국내 정규 고등학교 졸업(예정)자 ※ 학생부 반영교과가 없거나, 국내 고등학교 성적체계와 다른 경우 지원 불가 ※ 2023학년도 대학수학능력시험 응시자에 한함	
수능최저학력기준	• 인문·자연계열 : 국어, 수학(확통/미적분/기하), 영어, 탐구(사탐/과탐 중 1개 과목) 중 2개 영역 합 8등급 이내 • 공공정책학과(야간) : 국어, 수학(확통/미적분/기하), 영어 중 1개 영역 4등급 이내 • 간호학과 : 국어, 수학(확통/미적분/기하), 영어, 탐구(사탐/과탐 중 1개 과목) 중 2개 영역 합 5등급 이내	
모집단위 및 모집인원	모집인원 660명(해병대군사학과 제외), 45~46쪽 참조	
전형방법	학생부 교과 100%(학생부 교과성적 반영방법은 49~50쪽 참조)	
서류제출	제출대상	제출서류
	2014년 2월 졸업자 및 그 이전 졸업자, 학생부 온라인 제공 비동의자, 학생부 온라인 미제공 고교 졸업(예정)자	• 학교생활기록부 1부
※ 대학수학능력시험 성적자료는 입학원서를 접수(제출)함으로써 전산 활용에 동의하는 것으로 간주함 ▶ 모든 제출서류는 2022. 9. 7(수) 이후 발급된 서류만 인정함 ▶ 제출기한 : 2022. 9. 19(월) 17:00까지 <서류제출 마감일 우편 소인까지 인정함> ▶ 제출방법 : 등기우편으로 제출(방문 제출 불가함) (입학원서 접수사이트에서 '서류봉투 부착용 주소라벨'을 출력하여 서류봉투에 부착 후 제출) ▶ 제출장소 : (우) 31116 충청남도 천안시 동남구 단대로 119 단국대학교 입학팀(인문과학관 118~1호)		

9. 학생부교과(학생부교과우수자 - 해병대군사학과)

지원자격	국내 정규 고등학교 졸업(예정)자 ※ 학생부 반영교과가 없거나, 국내 고등학교 성적체계와 다른 경우 지원 불가 ※ 2023학년도 대학수학능력시험 응시자에 한함 ※ 해병대군사학과는 장교임관에 결격사유가 없는 자(남·여)에 한함 - 군 인사법 제10조(결격사유 등)에 저촉되지 아니한 자 - 임관일 기준 만 20세 이상 만 27세 이하인 자 - 재정보증보험에 가입 가능한 자 - 예비역의 경우 복무기간에 따른 지원가능 연령 가산(임관일 기준)			
	복무기간	1년 미만	1년 이상 ~ 2년 미만	2년 이상
	연령	만 28세까지	만 29세까지	만 30세까지
	신장	[남] 159cm 이상 196cm 미만 [여] 152cm 이상 184cm 미만	해군건강관리 규정 신장·체중에 따른 신체등급의 판정기준에 의한 3급 이상 [대학 입학 안내 홈페이지 → 천안캠퍼스 바로가기 → 수시 → 자료실 참조]	
	BMI지수	[남·여] 17kg/m² 이상 33kg/m² 미만	인내 홈페이지 → 천안캠퍼스 바로가기 → 수시 → 자료실 참조	
	시력	• 최대교정시력 : 좌, 우안 모두 0.6 이상 [신체검사 시 안경 및 렌즈 사용자는 필히 지참] • 색맹은 지원 불가, 색약은 지원 가능하나 추후 임관 시 병과선택에 제한이 있음		
	신체검사 등급 기준 [질병 및 심신장애]	해군건강관리 규정에 의한 3급 이상[대학 입학안내 홈페이지 → 천안캠퍼스 바로가기 → 수시 → 자료실 참조]		
수능최저학력기준	국어, 수학(확통/미적분/기하), 영어, 탐구(사탐/과탐 중 1개 과목), 한국사 5개 영역 평균 3등급대(∼3.99) 이내			
모집단위 및 모집인원	• 해병대군사학과(남) : 26명 • 해병대군사학과(여) : 4명, 45∼46쪽 참조			
전형방법	모집단위	선발모형	전형요소별 반영비율	비고
	해병대군사학과 (남, 여)	1단계(4배수) 2단계	학생부 교과 100% • 학생부 교과 90% + 실기고사(체력검정) 10% • P/F(신체검사, 인성검사, 면접, 신원조회)	학생부 교과성적 반영방법은 49∼50쪽 참조
서류제출	제출대상		제출서류	
	2014년 2월 졸업자 및 그 이전 졸업자, 학생부 온라인 제공 비동의자, 학생부 온라인 미제공 고교 졸업(예정)자		• 학교생활기록부 1부	
	1단계 합격자		※ 군사안보지원사령부 홈페이지(www.dssc.mil.kr)에 접속하여 신원조사 관련 항목 입력 및 제출 서류 업로드 [2022. 10. 19(수) 10:00 ∼ 10. 26(수) 15:00까지] • 기본증명서(본인 명의, 상세증명서) • 본인신용정보조회서 • 병적증명서(군미필자 제출서류), 병적기록부(군필자 제출서류) ※ 자세한 사항은 대학 입학안내 홈페이지 → 천안캠퍼스 바로가기 → 수시 → 자료실 참조	
	※ 대학수학능력시험 성적자료는 입학원서를 접수(제출)함으로써 전산 활용에 동의하는 것으로 간주함 ▶ 모든 제출서류는 2022. 9. 7(수) 이후 발급된 서류만 인정함 ▶ 제출기한 - 학교생활기록부(제출대상자만 해당) : 2022. 9. 19(월) 17:00까지 <서류제출 마감일 우편 소인까지 인정함> - 1단계 합격자 제출서류 : 2022. 10. 26(수) 15:00까지 군사안보지원사령부 홈페이지에 업로드 ▶ 학교생활기록부 제출 방법 : 등기우편으로 제출(방문 제출 불가함) (입학원서 접수사이트에서 '서류봉투 부착용 주소라벨'을 출력하여 서류봉투에 부착 후 제출) ▶ 제출장소 : (우) 31116 충청남도 천안시 동남구 단대로 119 단국대학교 입학팀(인문과학관 118-1호)			
복무기간	• 임관 후 7년(의무복무기간 3년, '군 가산복무 지원금' 수혜기간 복무 4년)			
대우 및 특전	• 신입생 해병대장학생 선발 - 4년간 매년 '군 가산복무 지원금' 지급(연간 약 750만원 수준이며, 별도의 국가장학금 중복수혜 가능) • 졸업과 동시에 소정의 군사교육 후 해병대 소위 임관 • 교내 기숙사 제공 - 1,2학년 비용 전액면제 / 3,4학년 입사보장(비용 본인부담) • 해외연수, 해외탐방, 해외봉사활동 등 특전 • 타 전공 부전공/복수전공 의무화 ※ 대우 및 특전은 해병대 군 가산복무 지원금 지급 대상자 선발(입학성적 등) 및 장교 임관 심의 통과자에 한함			
유의사항	• 입학과 동시에 해병대 심의 후 군 가산복무 지원금 지급 대상으로 선발되므로 선발 취소를 신청할 수 없음 • 국가 군 가산복무 지원금 예산의 변화에 따라 군 가산복무 지원금 지급액은 일부 변동될 수 있음 • 군 가산복무 지원금 지급 대상자 선발 취소 사유에 해당되어 장학금 지급이 중단될 경우 기 지급된 장학금(군 가산복무 지원금 및 목적성 장학금 포함) 전액을 반납하여야 함 • 군 가산복무 지원금 규정 : 군 가산복무 지원금 지급 대상자 규정(대통령령 제28423호), 군 가산복무 지원금 지급 대상자 규정 시행규칙(국방부령 제948호), 해병대 군 가산복무 지원금 지급 대상자 관리규정			

해병대군사학과 실기고사

가. 일정 및 내용

대상	구분	내용	일시	장소
1단계 합격자	신체검사	신체조건 충족여부 판정(군 지정병원 이용) ※ 안경 및 렌즈 사용자는 필히 지참	[여학생] 2022. 10. 20(목) [남학생] 2022. 10. 21(금)	[성남] 국군수도병원 [강릉] 국군강릉병원 [전남] 국군함평병원 [포항] 해군포항병원
	인성검사, 면접, 체력검정	• 인성검사 : 338문항(OMR카드 사용) • 면접 : 전공적합성, 인성적자질, 국가관, 안보관 등을 평가 • 체력검정 : 체력검정 실기평가	2022. 10. 22(토) 09:00	단국대학교 천안캠퍼스

※ 신체검사 장소는 원서접수 시 4개 군 지정병원 중 선택 가능하며, 원서접수 이후 변경은 불가함
 [단, 여학생 지원자는 (성남)국군수도병원만 선택 가능함]

※ 신체검사 세부사항은 1단계 합격자 발표 시 공지 예정이며, 일시 및 장소는 군 지정병원 사정에 따라 일부 조정될 수 있음

나. 실기고사(체력검정) 종목

실기종목	반영비율	실기내용(방법)	준비물
팔굽혀펴기 (2분)	30%	• “준비” 구령에 따라 보조기구 위에 양손을 어깨넓이로 벌리고 발을 모은 상태에서 몸은 수평을 유지함 • “시작” 구령에 따라 머리부터 발끝까지 일직선이 되도록 유지한 상태에서 팔을 굽혀 보조기구와 몸(머리~다리)의 간격을 5cm 이내로 유지시켰다 원위치함 • “정지” 구령에 따라 종료함 ※ 검정 중 양손이 보조기구로부터 이탈할 경우 처음부터 다시 시작함 ※ 검정 중 가슴이 붓에 5cm 이내로 근접하지 않거나, 팔을 굽혔다 편 간격이 팔 길이의 3/4 이상이 되지 않을 경우 횡수로 인정하지 않음	체육복 운동화
윗몸일으키기 (2분)	30%	• “준비” 구령에 따라 보조기구에 양발을 고정시키고, 다리를 모은 상태에서 직각으로 굽힌 누운 자세로 양팔을 X자로 가슴 위에 겹치게 하여 두 손은 반대쪽 어깨에 위치한 자세를 유지함 • “시작” 구령에 따라 복근력만을 이용하여 몸을 일으켜 양 팔꿈치가 무릎에 닿으면 다시 준비 자세로 원위치함 • “정지” 구령에 따라 종료함 ※ 검정 중 양발이 보조기구로부터 이탈할 경우 처음부터 다시 시작함 ※ 검정 중 두 손이 어깨에서 내려오거나 양 팔꿈치가 무릎에 닿지 않거나 양쪽 어깨가 보조기구 매트에 닿지 않으면 횡수로 인정하지 않음	
1.5km 달리기	40%	• 출발선에 서서 준비 자세를 취한 후 ‘출발’ 깃발을 내림과 동시에 출발함 • ‘출발’ 깃발을 내리기 전에 출발할 경우 파울로 간주하고, 2회 이상 파울을 범할 경우 실격으로 처리함 ※ 코스를 준수하지 않고 지름길로 달리거나 보조수단을 이용할 경우 실격으로 처리함	

※ 실기 종목별 실격·등외자는 기본점수 20점(100점 만점)을 부여함

다. 실기고사(체력검정) 배점표

점수	팔굽혀펴기		윗몸일으키기		1.5km 달리기	
	남	여	남	여	남	여
100	72회 이상	35회 이상	86회 이상	71회 이상	5분 48초 이내	7분 39초 이내
90	64 ~ 71	31 ~ 34	78 ~ 85	63 ~ 70	5분 49초 ~ 6분 10초	7분 40초 ~ 7분 59초
80	56 ~ 63	27 ~ 30	70 ~ 77	55 ~ 62	6분 11초 ~ 6분 30초	8분 00초 ~ 8분 19초
70	48 ~ 55	23 ~ 26	62 ~ 69	47 ~ 54	6분 31초 ~ 6분 50초	8분 20초 ~ 8분 39초
60	40 ~ 47	19 ~ 22	54 ~ 61	39 ~ 46	6분 51초 ~ 7분 10초	8분 40초 ~ 8분 59초
50	30 ~ 39	15 ~ 18	44 ~ 53	31 ~ 38	7분 11초 ~ 7분 30초	9분 00초 ~ 9분 09초
40	20 ~ 29	11 ~ 14	34 ~ 43	23 ~ 30	7분 31초 ~ 8분 00초	9분 10초 ~ 9분 19초
20	19회 이하	10회 이하	33회 이하	22회 이하	8분 01초 이상	9분 20초 이상

10. 실기/실적위주(실기우수자)

지원자격	국내 정규 고등학교 졸업(예정)자 또는 법령에 의하여 고등학교 졸업 이상의 학력이 있다고 인정된 자 [고등학교 졸업학력 검정고시 합격자, 외국 소재 고등학교 졸업(예정)자 포함]				
수능최저학력기준	없음				
모집단위 및 모집인원	모집인원 145명, 46쪽 참조				
전형방법	모집단위	선발모형	전형요소별 반영비율	비고	
	뉴뮤직과, 미술학부 생활체육학과, 운동처방재활전공	일괄합산	학생부 교과 30% + 실기고사 70%	학생부 교과성적 반영방법은 49~50쪽 참조	
비교내신대상자 학생부 교과성적 반영	<ul style="list-style-type: none">• 적용대상 : 검정고시 합격자, 외국고교 졸업(예정)자, 학생부 반영교과가 1개라도 없거나 국내 고등학교 성적체계와 다른 자• 반영방법 : 우리 대학 비교내신 산출 방법에 따라 실기고사 점수를 학생부 교과성적으로 환산하여 반영함				
실기고사	고사일시			세부 고사시간 및 장소는 고사 3일 전 입학안내 홈페이지에 공지함 (뮤직테크놀로지& 컴퓨터음악작곡 제외)	
	모집단위		고사일자		
	미술학부	동양화전공	2022. 10. 1(토)		10:00 ~ 15:00
		서양화전공	2022. 10. 2(일)		10:00 ~ 15:00
		조소전공	2022. 10. 8(토)		10:00 ~ 14:00
		공예(금속·섬유)전공	2022. 10. 10(월)		10:00 ~ 15:00
	생활체육학과, 운동처방재활전공		2022. 10. 15(토) ~ 16(일) 중 1일		
	뉴뮤직과	뮤직테크놀로지&컴퓨터음악작곡	2022. 10. 23(일) 09:00		
		싱어송라이팅	2022. 10. 29(토)		
		재즈피아노, 재즈베이스, 재즈드럼, 재즈기타/관현악	2022. 10. 30(일)		
<ul style="list-style-type: none">• 고사장소 : 개인별 입실시간과 장소는 고사 3일 전 대학 입학안내 홈페이지에 공지함 ※ 배정된 고사일시와 장소는 변경할 수 없으며 '수험생 안내문'을 반드시 확인하여야 함• 고사내용 : 63~64쪽 참조					
서류제출	제출대상		제출서류		
	2014년 2월 졸업자 및 그 이전 졸업자, 학생부 온라인 제공 비동의자, 학생부 온라인 미제공 고교 졸업(예정)자		• 학교생활기록부 1부		
	검정고시 합격자	온라인 제공 비동의자, 2014년 및 그 이전 합격자, 2022년 2회차 합격자	• 검정고시 합격증명서 1부		
	외국고교 졸업(예정)자		<ul style="list-style-type: none">• 고등학교 졸업(예정)증명서 및 전학년 성적증명서 각 1부 ※ 영어를 제외한 외국어로 된 서류는 공증받은 한글 번역본을 반드시 원본과 함께 제출하여야 함 ※ 최종 합격자는 졸업증명서 및 전학년 성적증명서에 대해 '아포스티유 확인서'를 발급받거나 고등학교 소재국 한국영사관에서 '영사확인'을 받아 2023. 2. 17(금) 17:00까지 제출하여야 함		
<ul style="list-style-type: none">▶ 모든 제출서류는 2022. 9. 7(수) 이후 발급된 서류만 인정함(외국고교 관련 서류 제외)▶ 제출기한 : 2022. 9. 19(월) 17:00까지 <서류제출 마감일 우편 소인까지 인정함>▶ 제출방법 : 등기우편으로 제출(방문 제출 불가함) (입학원서 접수사이트에서 '서류봉투 부착용 주소라벨'을 출력하여 서류봉투에 부착 후 제출)▶ 제출장소 : (우) 31116 충청남도 천안시 동남구 단대로 119 단국대학교 입학팀(인문과학관 118-1호)					
참고사항	외국고교 졸업(예정)자가 아포스티유 확인서(영사확인)를 기한 내 미제출 시 합격 또는 입학을 취소함				

모집단위별 실기고사

가. 미술학부

모집단위	실기종목	실기내용	용지종류 및 규격	고사시간
공예 (금속·섬유)	기초디자인	<ul style="list-style-type: none"> • 디자인 조형 요소를 이용하여 제시된 사물의 이미지를 창의력 있게 공간에 표현 ※ 사물 이미지는 고사 당일 제시. 재료 및 도구 제한 없음 (단, 입체적 첨가형식의 재료 사용은 불가) 	켄트지 3절	5시간
동양화	정물 수묵담채화	<ul style="list-style-type: none"> • 정물 소재(23종) 라면, 운동화, 전화기, 붉은색 코팅 면장갑, 수수빋자루(小), 사과, 양파, 참외, 복어, 배추, 무, 국화, 토마토, 붉은 장미, 콜라병, 밀짚모자, 테니스 라켓, 주전자(中), 붓(大), 갑 티슈, 감, 타올, 펼쳐진 화보집 • 정물 소재(19종) 라면, 운동화, 수수빋자루(小), 사과, 양파, 참외, 국화, 붉은 장미, 콜라병, 주전자(中), 붓(大), 타올, 투명한 쇼핑백, 투명비닐에 포장된 곰인형, 투명전구, 색이 있는 맥주캔, 신문지, 농구공, 바나나 	화선지 전지 1/2절	
	정물 소묘		켄트지 3절	
서양화	인물 수채화	<ul style="list-style-type: none"> • 정물을 포함한 인물(사진 출제) • 정물 소재(35종) 정물대에 깔린 흰색 천, 크리스탈 유리꽃병, 안개꽃, 마네킹 손, 솜, 벽시계, 투명한 쇼핑백, 운동화, 투명비닐에 포장된 곰인형, 수건, 투명전구, 연통, 페인트 롤러, 신문지, 달걀판, 파인애플, 오이, 브로콜리, 꽃다발(10송이 이상), 야구공과 글러브, 화려한 무늬의 핸드백, 바람이 중간정도 빠진 비치볼, 테니스 라켓과 테니스공, 사과, 잎이 녹색인 배추, 색이 있는 맥주캔, 농구공, 감, 바나나, 헤어드라이기, 랜턴(손전등), 스테인리스 유광 전기 커피포트, 소형 양은 주전자, 전기드릴, 잡지(인물이 있는 표지) 	켄트지 2절	
	정물 수채화		켄트지 3절	
조소	두상소조	<ul style="list-style-type: none"> • 사진 모델링 모델을 8방향에서 촬영한 사진 제시 • 주제가 있는 두상 문장 제시에 따른 인물 표현(모델 없음) 	실제크기	4시간

※ **동양화, 서양화, 조소 전공은 원서접수 시 각 실기종목(내용) 2가지 중 1가지를 선택해야 하며, 원서접수 이후 변경은 불가함**

※ 실기고사 정물 소재는 고사당일 발표하며, 실기에 필요한 도구는 수험생 본인이 지참하여야 함
(단, 이젤, 켄트지, 화선지, 화판, 두상소조 심봉대, 회전판, 점토, 각목, 노끈은 대학에서 준비함)

나. 뉴뮤직과

모집단위	실기내용	반영비율	유의사항
뮤직테크놀로지& 컴퓨터음악작곡	주어진 단선을 모티브로 멜로디, 코드작곡 (장르 구분 없음)	60%	<ul style="list-style-type: none"> • 고사시간 : 3시간 • 작곡시험 시 지우개 및 연필은 수험생이 지참하여야 함
	자유곡(자유악기/무반주) 1곡	40%	<ul style="list-style-type: none"> • 자유악기는 피아노(건반악기), 기타, 베이스, 어쿠스틱 관·현악기로만 가능함
재즈피아노, 재즈베이스, 재즈드럼, 재즈기타/관현악	자유곡(무반주) 1곡	100%	<ul style="list-style-type: none"> • 메트로놈에 맞춰 연주
싱어송라이팅	자유곡(본인 직접반주) 1곡	100%	<ul style="list-style-type: none"> • 본인 직접반주는 피아노, 기타, 베이스로만 가능함

※ 수험생은 반드시 암보로 노래 또는 연주하여야 하며, 악기는 수험생 본인이 지참하여야 함(피아노, 드럼, 앰프는 대학에서 준비함)

※ **고사 진행 시 악보는 제출하지 않음**

※ 준비한 자유곡 이외에 추가곡 요청이 있을 수 있음

※ 필요하다고 판단될 경우 인터뷰 형식의 질의응답, 실기테스트를 진행하며, 즉흥연주를 요구하거나 메트로놈에 맞춰 실기테스트를 진행할 수 있음

다. 생활체육학과, 운동처방재활전공

실기종목	반영비율	실기방법	준비물
왕복달리기 (20mX4회)	40%	<ul style="list-style-type: none">출발선에서 감독관의 신호에 따라 출발하며, 기록은 센서로 측정함출발 후 20m 전방 바닥에 있는 부저를 누르고 되돌아와 출발선 바닥에 있는 부저를 누름이를 다시 한번 반복하되, 마지막 결승선 통과 시에는 부저를 누르지 않고 통과함부저를 누를 때 바닥에 손을 대거나 무릎을 잡아도 무방함수동 측정을 동시에 시행하고, 검사장비의 오류로 기록이 측정되지 않을 경우 수동 측정 결과를 반영함1회 실시를 원칙으로 함(단, 검사장비 오작동 등 불가피한 경우 감독관의 판단에 따라 1회 재실시할 수 있음)운동화 바닥에 이물질이 바르는 것을 금지함부정출발 및 손바닥이 아닌 다른 신체부위로 부저를 누를 경우 실격 처리함	체육복, 실내용 운동화
제자리 멀리뛰기	30%	<ul style="list-style-type: none">구름판 도약선 안쪽에 양발을 정렬하고 전방으로 뛰어 착지한 후 앞으로 퇴장함양발 구르기만 허용하며 공중 동작은 규제하지 않음2회 연속 실시하여 상위기록을 반영하며, 도약선에 정렬한 후 20초 이내에 도약해야 함측정판 내 신체의 마지막 착지 지점으로 기록을 측정함다음의 경우 파울로 간주함<ul style="list-style-type: none">양발이 도약선에 닿거나 넘어선 상태에서 도약하는 경우착지 시 좌우로 측정판을 벗어나는 경우도약선에 정렬한 후 20초 이내에 도약하지 않는 경우도약선에 정렬하는 동작을 고의로 지연할 경우 측정판이 1회 경고하고 지연이 계속될 경우 2회 파울인 경우 실격 처리함	
배근력	30%	<ul style="list-style-type: none">배근력계의 발판 위에서 상체를 30도 앞으로 굽혀서 무릎을 펴고 배근력계의 손잡이를 잡음시작신호와 함께 기울인 상체를 일으키며 손잡이를 끌어당김1회 실시하여 기록을 측정함다음과 같은 경우 파울로 간주함<ul style="list-style-type: none">몸이 뒤쪽으로 넘어가는 경우시작 후 발바닥을 움직이는 경우손을 다리에 의존하여 당기는 경우서서히 당기지 않고 반동을 이용해서 당기는 경우파울인 경우 1회에 한해 재실시하며, 2회 파울인 경우 실격 처리함손바닥에 이물질을 바른 경우 실격 처리함	

※ 실기종목별 실격자는 해당 종목을 0점 처리함
※ 실기종목별 채점기준은 대학 입학안내 홈페이지 참조



11. 실기/실적위주(체육특기자)

지원자격	국내 정규 고등학교 졸업(예정)자 또는 고등학교 졸업학력 검정고시 합격자 중 모집단위별 기준을 충족하는 자 ※ 외국 소재 고등학교 졸업(예정)자는 지원할 수 없음 ※ '전국규모대회'란 종목별로 중앙경기단체(시·도 경기단체 제외)가 인정하는 대회이며, 중앙경기단체에서 발급하는 경기실적증명서에 기재된 대회는 모두 인정함(단, 골프 제외) ※ 경기실적은 고교 재학 중 또는 졸업 후 최근 3년간(2020년 ~ 2022년 원서접수 마감일까지) 실적만을 인정함 ※ 지원한 종목 및 포지션·선발분야와 동일한 경기실적만 인정함 〈국제스포츠전공, 태권도전공〉모집종목별 실적이 다음 각 항의 하나에 해당하는 자 ① 전국규모대회 3위 이내에 입상한 선수 또는 팀의 선수 (단, 축구, 야구, 럭비, 농구 는 전국규모대회 8강 이내에 입상한 팀의 선수, 태권도 전공은 전국규모대회 8강 이내에 입상한 선수) ② 국가대표, 올림픽대표, 청소년대표, 국가대표후보, 국가대표 상비군에 선발된 선수 • 단, 다음의 실적은 불인정함 – 빙상 : 계주/팀추월/매스스타트 – 스키 : 계주/팀스프린트/롤러스키 – 조정 : 에이트 – 단체전 불인정 종목 : 씨름, 빙상, 스키, 태권도(겨루기), 골프 • 축구 는 위의 실적기준을 충족하는 선수 또는 고교 재학 중 대한축구협회 주최 고교리그에서 1개 리그(전반기 또는 후반기)의 출전 경기 시간이 소속팀 해당 리그 출전 경기 시간의 50% 이상을 충족한 선수 • 야구 는 위의 실적기준을 충족하는 선수 또는 고교 재학 중 대한야구협회 주최 고교야구 주말리그에서 1개 리그(전반기 또는 후반기)의 출전 경기 수가 소속팀 해당 리그 출전 경기 수의 30% 이상을 충족한 선수 • 농구 는 위의 실적기준을 충족하는 선수 또는 고교 재학 중 중앙경기단체 우수선수에 선발된 선수 • 골프 는 PGA와 LPGA 및 KPGA, KLPGA 1부, 2부, 3부 정규대회 50위 이내(1부 리그는 100위 이내)에 입상한 선수 또는 대한골프협회 및 한국 중·고등학교 골프연맹이 주최/주관한 정규대회 3위 이내 입상한 선수 〈생활체육학과, 스포츠경영학과, 운동처방재활전공〉 모집종목별 국제 또는 전국규모대회, 실업·프로연맹 대회의 경기실적증명서 제출이 가능한 자 ※ 생활체육학과는 단체전과 개인전이 혼재하는 종목의 경우 단체전 성격의 실적은 인정하지 않음	
	수능최저학력기준	없음
	모집단위 및 모집인원	모집인원 90명, 46쪽 참조
전형방법	실적 80% + 학생부(교과, 비교과) 20% ※ 대학 입학안내 홈페이지에 게시된 '실적 평가기준 및 제출서류'를 반드시 확인하여야 함(2022년 8월 게시 예정) ※ 학생부 비교과 : 출결점수 반영, 학생부 반영 방법은 49~50쪽 참조	
비교내신대상자 학생부 교과성적 반영	• 적용대상 : 검정고시 합격자, 학생부 반영교과가 1개라도 없거나 국내 고등학교 성적체계와 다른 자 • 반영방법 : 우리 대학 비교내신 산출 방법에 따라 실적 점수를 학생부 교과성적으로 환산하여 반영함	
서류제출	제출대상	제출서류
	지원자 전체	※ 대학입학안내 홈페이지 '실적 평가기준 및 제출서류' 참조(2022년 8월 게시 예정) [대학 입학안내 홈페이지 → 천안캠퍼스 바로가기 → 수시 → 자료실 참조] ※ 경기실적증명서는 대한체육회 인터넷경기실적발급시스템을 통해 발급된 서류만 인정함(단, 축구, 골프는 예외로 함)
	2014년 2월 졸업자 및 그 이전 졸업자, 학생부 온라인 제공 비동의자, 학생부 온라인 미제공 고교 졸업(예정)자	• 학교생활기록부 1부
참고사항	검정고시 합격자	온라인 제공 비동의자, 2014년 및 그 이전 합격자, 2022년 2회차 합격자 • 검정고시 합격증명서 1부
	▶ 모든 제출서류는 2022. 9. 7(수) 이후 발급된 서류만 인정함(외국고교 관련 서류 제외) ▶ 제출기한 : 2022. 9. 19(월) 17:00까지 〈서류제출 마감일 우편 소인까지 인정함〉 ▶ 전형기간 중 필요에 따라 개별적으로 추가서류를 요구할 수 있음 ▶ 제출방법 : 등기우편으로 제출(방문 제출 불가함) (입학원서 접수사이트에서 '서류봉투 부착용 주소라벨'을 출력하여 서류봉투에 부착 후 제출) ▶ 제출장소 : (우) 31116 충청남도 천안시 동남구 단대로 119 단국대학교 입학팀(인문과학관 118-1호)	



학생부종합전형 평가 안내

1. 서류평가

가. 평가서류 : 학교생활기록부(교과, 비교과)

나. 평가방식 : 다수(입학사정관 2~3인)의 평가자에 의한 다단계 종합평가

▶ 필요 시 해당자에 한해 실사(방문 또는 전화)를 실시함[의학·약학계열, 문예창작과, SW인재 제외]

다. 평가내용

1) DKU인재, SW인재

평가요소	평가항목	평가내용	반영비율(%)
학업 역량	학업성취도	• 교과목의 학업성취도 수준 및 성적 추이 – 원점수, 평균, 표준편차, 수강자 수, 이수단위를 고려한 학업성취도	20
	탐구능력	• 교과활동(발표·토론·보고서작성 활동 등)의 다양성	10
		• 교과활동(발표·토론·보고서작성 활동 등)의 적극성	10
전공 적합성	전공의지	• 지원전공(계열) 관련 학업성취도 수준 및 성적추이 – 원점수, 평균, 표준편차, 수강자 수, 이수단위를 고려한 학업성취도 • 지원전공(계열) 관련 선택과목 이수 및 참여 현황	20
	전공관련활동	• 지원전공(계열) 관련 활동 다양성 및 심화확장 노력	20
인성 및 발전 가능성	성실성 및 공동체의식	• 출결상황 및 단체활동 참여 정도 • 나눔실천을 위한 지속적 봉사활동 참여 • 규칙·규정 준수 노력	10
	리더십 및 협업능력	• 교내(학생회, 동아리, 모둠, 학급 등) 활동에서 목표달성을 위해 주도한 경험 • 공동체의 목표를 달성하기 위해 협력하며, 구성원들과 합리적인 의사소통을 할 수 있는 능력	10

2) 창업인재

평가요소	평가항목	평가내용	반영비율(%)
학업 역량	학업성취도	• 교과목의 학업성취도 수준 및 성적 추이 – 원점수, 평균, 표준편차, 수강자 수, 이수단위를 고려한 학업성취도	10
	탐구능력	• 교과활동(발표·토론·보고서작성 활동 등)의 다양성	10
		• 교과활동(발표·토론·보고서작성 활동 등)의 적극성	10
전공 적합성	전공의지	• 지원전공(계열) 관련 학업성취도 수준 및 성적추이 – 원점수, 평균, 표준편차, 수강자 수, 이수단위를 고려한 학업성취도 • 지원전공(계열) 관련 선택과목 이수 및 참여 현황	20
	전공관련활동	• 지원전공(계열) 관련 활동 다양성 및 심화확장 노력	10
창업활동	창업의지	• 창업의 기반이 되는 교내 활동 지속 참여 여부	15
	창업관련 활동우수성	• 교내 창업관련 활동 우수성(창업 관련 독서활동 포함)	10
인성	성실성 및 공동체의식	• 출결상황 및 단체활동 참여 정도 • 나눔실천을 위한 지속적 봉사활동 참여 • 규칙·규정 준수 노력	15

3) 고른기회학생, 사회적배려대상자, 취업자, 기회균형선발, 농어촌학생, 특수교육대상자, 특성화고졸재직자

평가요소	평가항목	평가내용	반영비율(%)
학업 역량	학업성취도	• 교과목의 학업성취도 수준 및 성적 추이 – 원점수, 평균, 표준편차, 수강자 수, 이수단위를 고려한 학업성취도	20
	탐구능력	• 교과활동(발표·토론·보고서작성 활동 등)의 다양성	10
		• 교과활동(발표·토론·보고서작성 활동 등)의 적극성	10
전공 적합성	전공의지	• 지원전공(계열) 관련 학업성취도 수준 및 성적추이 – 원점수, 평균, 표준편차, 수강자 수, 이수단위를 고려한 학업성취도 • 지원전공(계열) 관련 선택과목 이수 및 참여 현황	20
	전공관련활동	• 지원전공(계열) 관련 활동 다양성 및 심화확장 노력	10
인성 및 발전 가능성	성실성 및 공동체의식	• 출결상황 및 단체활동 참여 정도 • 나눔실천을 위한 지속적 봉사활동 참여 • 규칙·규정 준수 노력	15
	리더십 및 협업능력	• 교내(학생회, 동아리, 모둠, 학급 등) 활동에서 목표달성을 위해 주도한 경험 • 공동체의 목표를 달성하기 위해 협력하며, 구성원들과 합리적인 의사소통을 할 수 있는 능력	15

라. 평가등급

A+	A	B+	B	C	D	E
매우 우수			보통			매우 미흡

※ 대입전형용 고등학교 수상경력 확인서(PDF) 제출 안내

'13학년도 졸업생('14.2 졸업) ~ 2021학년도 졸업생('22.2 졸업) 중 수상경력을 전형자료로 제출하고자 하는 자는 반드시 '나이스 대국민 서비스(neis.go.kr)'의 홈페이지 민원서비스에서 '대입전형용 고등학교 수상경력 확인서(pdf)'를 발급받아 제출하여야 함
– 8.17부터 발급이 가능하며, 졸업생 본인의 공동인증서(구 공인인증서) 필요
– '대입전형용 고등학교 수상경력 확인서'의 위·변조 사실이 발견될 경우, 입학을 취소함

2. 면접평가

가. 해당전형 : DKU인재(의학·약학계열, 문예창작과), SW인재전형, 기화균형선발(약학계열), 농어촌학생(의학계열) 1단계 합격자

나. 면접방식 : 다대일(입학사정관 2~3인 / 수험생 1인) 방식[면접 평가과정을 녹화·녹음할 수 있음]

- ▶ 학생부종합전형 면접평가는 지원자 인적사항(성명, 수험번호), 출신 고교정보(고교명, 고교유형, 고교주소), 부모(친인척 포함)의 실명 및 직업명, 직장명, 직위명 등 사회·경제적 배경에 대한 언급을 금지함

다. 면접시간 : 1인당 7분 이내

라. 평가내용

1) DKU인재(의학·약학계열, 문예창작과), 기화균형선발(약학계열), 농어촌학생(의학계열)

학교생활기록부를 기반으로 한 질의응답을 통하여 서류 진위여부, 전공의지, 전공관련활동, 전문(의료, 약학, 창작)인으로서의 발전가능성, 인성 등을 종합평가

평가요소	평가항목	평가내용	반영비율(%)
전공적합성	전공의지 전공관련활동	<ul style="list-style-type: none"> 지원전공에 대한 관심과 열정 지원전공 관련 활동참여 내용 우수 여부 	40
발전가능성	전문(의료,약학,창작)인 으로서의 발전가능성	<ul style="list-style-type: none"> 교내(학생회, 동아리, 모둠, 학급 등) 활동에서 공동체 목표달성을 위해 주도한 경험 다양한 교내활동 참여를 통한 경험의 다양성 	30
인성	성실성 및 공동체의식	<ul style="list-style-type: none"> 출결상황 및 단체활동 참여 정도 나눔실천을 위한 지속적 봉사활동 참여 규칙·규정 준수 노력 	30

2) SW인재

학교생활기록부를 기반으로 한 질의응답을 통하여 서류 진위여부, 전공의지, 전공관련활동, SW인재로서의 발전가능성, 인성 등을 종합평가

평가요소	평가항목	평가내용	반영비율(%)
전공적합성	전공의지 전공관련활동	<ul style="list-style-type: none"> 지원전공에 대한 관심과 열정 지원전공 관련 활동참여 내용 우수 여부 	60
발전가능성	SW인재로서의 발전가능성	<ul style="list-style-type: none"> 교내(학생회, 동아리, 모둠, 학급 등) 활동에서 공동체 목표달성을 위해 주도한 경험 다양한 교내활동 참여를 통한 경험의 다양성 입학 후 SW인재로서 성장가능성 	30
인성	성실성 및 공동체의식 면접태도	<ul style="list-style-type: none"> 출결상황 및 단체활동 참여 정도 나눔실천을 위한 지속적 봉사활동 참여 규칙·규정 준수 노력 면접태도의 성실성, 적극성 	10

마. 면접문항(예시) : 지원전공에 대하여 관심을 가지게 된 계기는 무엇입니까?
무엇인가를 열심히 해서 목표를 이룬 경험이 있습니까?
동아리 활동하면서 힘들었던 점은 무엇이며 어떻게 극복했습니까?
OO봉사활동에서 주로 어떤 일을 했으며 배운 점은 무엇입니까?
OO전공에 지원한 동기는 무엇입니까?
희망 진로 탐색과정에서 어떤 노력을 해왔습니까?
학교생활 중 가장 열정적으로 임했던 교내활동은 무엇이며 이를 통해 어떤 점을 배웠습니까?

블라인드 면접 진행 절차

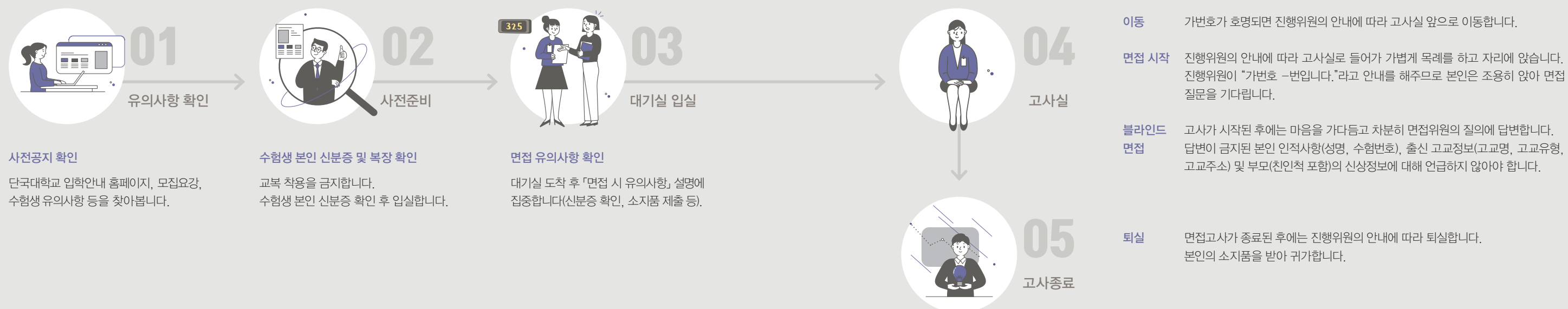



1. 접수기간

모집시기	접수기간	비고
수시모집	2022. 9. 15(목) 10:00 ~ 17(토) 17:00	인터넷 접수(24시간 접수 가능)

2. 접수대행사 및 연락처

접수대행사	홈페이지	연락처	비고
진학사 원서접수	www.jinhakapply.com	1544 - 7715	접수에 대한 자세한 사항은 접수대행사 연락처로 문의

3. 전형료

전형유형	전형명	전형료	접수수수료
학생부 위주	DKU인재(의학·약학계열, 문예창작과 제외), 사회적배려대상자[장애의 정도가 심한 장애인의 자녀 제외], 창업인재, 농어촌학생(의학계열 제외)	60,000원	5,000원 (대학 부담)
	DKU인재(의학·약학계열, 문예창작과), SW인재, 농어촌학생(의학계열)	95,000원 (1단계 : 60,000원, 2단계 : 35,000원)	
	고른기회학생, 사회적배려대상자[장애의 정도가 심한 장애인의 자녀], 취업자, 기회균형선발, 특수교육대상자, 특성화고졸재직자	5,000원 (총 60,000원 중 55,000원 면제) [기회균형(약학계열) 2단계 : 면제]	
	지역균형선발, 학생부교과우수자(해병대군사학과 제외)	35,000원	
논술위주	해병대군사학과	50,000원 (1단계 : 20,000원, 2단계 : 30,000원)	
	논술우수자	60,000원	
실기/실적 위주	예능계열(아래 모집단위 제외), 생활체육학과, 운동처방재활전공	70,000원	
	영화전공(이론·연출·스텝)	105,000원 (1단계 : 70,000원, 2단계 : 35,000원)	
	연극전공(연출)	75,000원 (1단계 : 40,000원, 2단계 : 35,000원)	
	작곡전공, 국악전공(이론, 작곡)	90,000원	
	도예과, 디자인학부(커뮤니케이션디자인전공, 패션산업디자인전공)	70,000원 (1단계 : 20,000원, 2단계 : 50,000원)	
	체육특기자	생활체육학과, 스포츠경영학과, 국제스포츠학부	50,000원

4. 전형료 환불기준

환불대상	전형명	환불금액
① 1단계 불합격자	학생부교과우수자	해병대군사학과
	학생부종합	DKU인재(의학·약학계열, 문예창작과), SW인재, 농어촌학생(의학계열)
	실기우수자	영화전공(이론·연출·스텝), 연극전공(연출), 도예과, 디자인학부
② 천재지변, 질병 등 불가피한 사유로 인해 대학별 고사에 불참한 자	② 영화전공(이론·연출·스텝)	1단계 불참자 <전형료 전액>
	④ 연극전공(연출), 도예과, 디자인학부, DKU인재(의학·약학계열, 문예창작과), SW인재, 학생부교과우수자(해병대군사학과), 농어촌학생(의학계열)	2단계 불참자 <2단계 전형료>
	대학별고사(논술, 실기, 면접) 대상 전형(②, ④ 전형 제외)	2단계 전형료
③ 타 대학과 고사일이 중복되어 대학별고사에 불참한 자 (개인 별 고사시간을 사전 공지하지 않은 전형에 한함)	실기우수자	연극전공(연기), 뮤지컬전공(연기), 무용과, 음악학부(작곡전공 제외), 뉴뮤직과(뮤지테크놀로지&컴퓨터음악작곡 제외), 생활체육학과, 운동처방재활전공
	학생부교과우수자	영화전공(이론·연출·스텝) 2단계 대상자
	학생부종합	해병대군사학과
		DKU인재(의학·약학계열, 문예창작과), SW인재, 농어촌학생(의학계열)

- ※ ②, ③에 해당하는 환불대상자는 고사일로부터 1주 이내에 관련 증빙자료를 제출한 자에 한해 심사 후 전형료를 환불함
- ※ 고등교육법 제34조의4 제5항 및 동법 시행령 제42조의3에 따라 전형료 잔액 발생 시 지원자가 납부한 전형료에 비례하여 산출한 금액을 반환함
- ※ 환불계좌는 사용 가능여부를 반드시 확인한 후 예금주명과 계좌번호를 정확하게 입력하여야 함
- ※ 기회균형선발(약학계열) 2단계 전형료는 면제되므로 환불대상이 아님

5. 접수방법

1단계 : 사이트 접속, 회원가입	2단계 : 원서작성 및 전형료 결제
사이트 접속 ↓ 회원 가입 ↓ 공통원서 작성 ↓ 원서검색 및 선택	대학별 추가사항 작성 ↓ 작성내용 저장 ↓ 결제방법 선택 ↓ 전형료 결제 (접수완료) ↓ 접수증 출력
<ul style="list-style-type: none"> 진학사 원서접수 - jinhakapply.com 대입 표준공통원서 회원가입 ※ 반드시 지원자 본인 명의로 가입하여야 함 공통원서작성 메뉴에서 지원자정보 입력 대학별 원서검색 및 지원 대학 선택 대학 선택 후 유의사항을 꼼꼼하게 확인 	<ul style="list-style-type: none"> 공통원서작성내용 확인 및 대학별 추가작성내용 입력 공통원서작성내용 수정 시 공통원서작성 메뉴로 이동 2022. 9. 17(토) 17시 정각까지 입력 및 저장을 완료하여야 접수가 가능하며, 입력사항을 저장하지 않았을 경우 원서접수 불가함 결제원서 선택(원서별 결제 또는 일괄결제 선택) 결제방법 선택(원서접수 대행사의 결제 방법에 따름) 전형료 결제 (2022. 9. 17(토) 17시 정각까지) 결제 완료 후 접수취소 또는 입력사항 변경은 불가함 접수증(영수증) 출력 후 본인 소지 수험표는 고사 3일 전 대학 입학안내 홈페이지에서 출력 서류제출 대상자는 '서류봉투 부착용 주소라벨'을 출력하여 서류 봉투에 부착 후 등기우편으로 제출(방문 제출 불가함)

- ※ 입학원서 접수 당시 작성(입력)한 모든 사항은 입학 전형자료 이외의 다른 용도로 사용하지 않음
- ※ 입학원서 접수 시 오기 또는 누락 등이 없도록 각별히 유의하여 작성(입력)하여야 하며, 입력착오(누락) 등으로 인하여 발생하는 문제에 대한 모든 책임은 지원자 본인에게 있음
- ※ 접수방법은 일부 변경될 수 있으며, 기타 자세한 사항은 '입학원서 접수사이트의 안내사항' 참조
- ※ 입학원서 접수 완료 후 부여되는 수험번호는 개인정보이므로 절대 외부에 유출해서는 안되며, 이로 인해 발생하는 문제에 대한 모든 책임은 지원자 본인에게 있음



1. 학교생활기록부 온라인 제공 안내

가. 학교생활기록부는 지원자가 온라인 제공에 동의한 경우 교육부 온라인제공시스템을 통해 우리 대학에 제공됨

나. 제공대상 : 2015년 2월 졸업자 및 그 이후 졸업자(조기졸업자 및 조기졸업예정자 포함)

다. 아래 1)~3)에 해당되는 지원자는 '학교생활기록부 1부'를 반드시 제출하여야 함

1) 2014년 2월 졸업자 및 그 이전 졸업자

2) 입학원서 접수 시 지원자가 학교생활기록부 온라인 활용에 동의하지 않은 경우

3) 학교생활기록부 온라인 제공 비대상고 또는 비동의 고교 졸업(예정)자 [졸업(예정)고교에 제공여부 문의]

2. 검정고시 온라인 제공 안내

가. 검정고시 대입전형자료는 지원자가 온라인 제공에 동의한 경우 나이스 대국민서비스(http://www.neis.go.kr)를 통해 우리 대학에 제공됨

나. 제공대상 : 2015년 1회차 ~ 2022년 1회차 검정고시 합격자

다. 제공방법(절차)

1) 나이스 대국민서비스 접속 → 검정고시 온라인 제공 동의 및 신청 완료 → 제공 동의 확인번호 생성

2) 우리 대학 원서 접수 시 검정고시 온라인 제공 동의 및 제공 동의 확인번호 입력

라. 아래 1) 또는 2)에 해당되는 지원자는 검정고시 합격증명서 또는 검정고시 성적증명서 1부를 반드시 제출하여야 함

1) 2014년 합격자 및 그 이전 합격자, 2022년 2회차 합격자

2) 원서 접수 시 검정고시 온라인 활용에 동의하지 않은 경우

3. 입학시험 성적은 일체 공개하지 않음

4. 모든 제출서류는 원본제출을 원칙으로 하며, 제출된 서류는 일체 반환하지 않음

5. 입학원서 접수(전형료 결제) 후에는 접수취소 또는 기재사항을 변경할 수 없음

6. 고사당일 휴대전화, 무전기, 전자사전, 카메라 등 전자·통신기기와 스마트워치, 스마트밴드 등 웨어러블 기기를 소지하고 고사장에 입실할 수 없으며 이를 위반하였을 경우에는 부정행위자로 간주하여 처리함

7. 고사당일 수험표와 신분증을 반드시 지참하여야 함

• 수험표 출력 : 고사 3일 전 대학 입학안내 홈페이지에서 출력

• 신분증 종류 : 주민등록증 및 청소년증(발급신청확인서 포함), 여권, 운전면허증(단, 모바일 운전면허증은 인정하지 않음)

8. 대학별고사 진행 시 우리 대학의 코로나-19 방역 관련 지침을 따르지 않는 경우 출입제한 및 강제퇴실 조치될 수 있으며, 이에 따른 모든 불이익에 대한 책임은 지원자 본인에게 있음(자가격리자 등의 고사응시 가능여부 및 방법은 추후 공지사항 참조)

9. 수시모집에 문서등록한 자가 등록을 포기하고자 할 경우 2022. 12. 26(월) 14:00 이전까지, 등록금을 납부한 자가 등록을 포기하고자 할 경우 2023. 2. 16(목) 14:00 이전까지 대학 입학안내 홈페이지에서 기한 내 신청하여야 함
[등록포기(환불) 신청방법 및 절차는 대학 입학안내 홈페이지(ipsi.dankook.ac.kr) 참조]

10. 입학원서에 작성(입력)된 연락처가 전형기간 중 변경될 경우 반드시 입학안내 홈페이지 '지원자정보 조회' 메뉴에서 수정하여야 하며, 입학원서에 기재된 연락처의 오류 또는 연락두절로 인해 발생하는 모든 불이익(합격 취소 등)에 대한 책임은 지원자 본인에게 있음

11. 수시모집에 합격하고 문서등록한 자가 등록금을 납부하지 않으면 미등록 처리되며, 그 인원만큼 정시모집으로 이월하여 선발함

12. 입시의 공정성 확보를 위하여 다음과 같이 이의 신청·처리절차를 수립하여 진행함

• 이의 신청접수 → 이의 타당성 검증 → 이의 타당성 재검증 → 이의 결정사항 통보

13. 입학원서 및 서류 작성 시 입력사항을 하위로 작성하였거나 제출서류를 위·변조한 경우, 기타 부정한 방법으로 합격 또는 입학한 사실이 확인될 경우에는 합격 또는 입학을 취소함

14. 고등학교 졸업예정자가 고등학교 졸업자격을 취득하지 못할 경우 입학을 취소함

15. 우리 대학에서는 외국어교육 증진을 위해 '졸업인증제'를 시행하고 있음

16. 대학별고사 등 전형 진행과정에서 장애 또는 질병으로 인해 특별 지원이 필요한 경우 사전연락하여야 함

17. 본 모집요강 내용(각종 안내사항 포함)은 지원자에게 개별통보하지 않으므로 내용을 정확하게 숙지하여야 하며, 모집요강 내용 미숙지로 인해 발생하는 모든 불이익에 대한 책임은 지원자 본인에게 있음

18. 지원(예정) 모집단위 교수에게 이메일 등을 송부하는 행위는 부정청탁으로 간주될 수 있으므로 이를 금지함

19. 입학원서 접수 완료 후 부여되는 수험번호는 개인정보이므로 절대 외부에 유출해서는 안되며, 이로 인해 발생하는 문제에 대한 모든 책임은 지원자 본인에게 있음



1. 장학 안내

※ 신입생 장학금 지급기준을 반드시 확인하시기 바랍니다.

※ 본 내용은 일부변경 될 수 있으며 세부내용은 입학안내 홈페이지를 확인하시기 바랍니다.

종류	대상		선발기준	장학금 및 특전	
성 적	단국인재		학생부교과우수자, 지역균형선발, 논술우수자, DKU인재 각 계열별 수석[인문계열, 자연계열]	수업료 50%(4년) [단, 건축학전공(5년)]	
	성적 우수	지역균형선발	〈죽전캠퍼스〉 계열별 입학총점 상위 10% 이내 [인문계열, 자연계열]	수업료 50%	
		학생부 교과우수자	〈천안캠퍼스〉 계열별 입학총점 상위 10% 이내 [인문계열, 자연계열, 간호대학]		
		논술우수자	모집단위별 입학총점 상위 10% 이내		
		학생부종합	정원내 모집단위별 입학총점 상위 10% 이내 (학생부종합 내 모든 전형을 통합하여 선발하며, 의학계열, 약학계열 제외)		
			의학, 약학계열 입학총점 상위 총 5명[의예과(2명), 치의예과(2명), 약학과(1명)](DKU인재전형에 한함)		
	실기우수자	모집단위별(관현악전공, 국악전공은 전공별, 뉴뮤직과는 학과별) 입학총점 상위 15% 이내	1,500,000원		
특기 (신입)	청룡 (체육특기자)	체육부에서 중점 육성하는 종목의 체육특기자로서 체육위원회 심의 후 선발된 학생 (단, 중점 육성하는 종목은 체육위원회에서 정함)	1급	수업료 전액	
			2급	수업료 70%	
			3급	수업료 50%	
	체육우수자 (체육특기자)	체육특기자 중 학부(과)별 입학총점 상위 15% 이내 (국제스포츠전공, 태권도전공 제외)	1,500,000원		
특성화고졸 재직자전형특별			신·편입학 특성화고졸재직자전형에 합격하고, 입학총점의 1/2 이상 취득한 학생		수업료 50%
해병대군사학과			해병대군사학과 신입생 ※ 해병대 군장학생 선발(입학성적 등) 심의통과자에 한함 ※ 교내 성적장학금 선발대상에서 제외		4년간 매년 군가산복무지원금 지급 (연간 약 750만원 수준) - 1,2학년 : 생활관비 전액 지급 - 3,4학년 : 생활관 입사보장 ※ 생활관은 남(학사재), 여(봉사관) 배정 [군장학생 선발취소 사유에 해당 되어 장학금 지급이 중단될 경우 기 지급된 장학금(목적성 장학금 포함) 전액 반납 하여야 함]

■ 신입생 장학금 지급기준

- 1) 신입생 장학금 수혜기간은 장학금 지급 기준표에서 별도로 명시하지 않은 경우 해당 1개 학기에 한한다.
- 2) 장학생으로 선발된 학생이 우리 대학교에 등록하지 않을 경우 장학생 자격을 상실하며, 미등록 또는 환불이 발생하였을 경우 차순위자에게 승계하지 않는다. 단, 성적장학금 중 특성화고졸재직자특별장학금은 최종등록자를 대상으로 차순위 장학생을 입학 후 선발하여 개별 통지한다.
- 3) 신입생 성적 장학금이 중복될 경우 상위 장학금 하나만 선정하여 지급한다.
- 4) 단국인재(수시) 장학금 수혜자는 입학 후 3개 학기 연속 이수하여야 한다. (군입대 및 질병휴학을 제외한 사유로 이수하지 못할 경우 자격 상실)
- 5) 단국인재(수시) 장학금은 직전학기 평균평점 3.5이상을 충족해야만 자격이 유지되며 미충족시 해당학기에는 자격이 정지된다.
- 6) 생활관 장학대상자는 신청자에 한하여 4인1실(집현재, 봉사관)에 입사가능하며 입사보장기간은 장학기간과 동일하게 적용한다.



2. 생활관 안내

가. 생활관 시설 현황

캠퍼스	구분	호실현황	수용인원
죽전	집현재	2인실 19실, 4인실 102실	446명
	웅비홀	1인실 6실, 2인실 534실	1,074명
	진리관(행복기숙사)	2인실 3실, 4인실 229실	922명
	계		2,442명
천안	학사재	4인실 76실	304명
	단우홀	1인실 6실, 2인실 504실	1,014명
	봉사관(공공기숙사)	2인실 2실, 4인실 230실	924명
	계		2,242명

나. 선발방법

구분	죽전캠퍼스	천안캠퍼스
선발인원	전체 모집인원 중 50% 신입생 선발 (수도권 40% + 비수도권 60%)	전체 모집인원 중 50% 신입생 선발
신청유형	연간 / 반기(6개월) / 학기(112일) ※ 2022년 기준	
선발방법	1. 장기 입사자 순 선발(1순위 : 연간, 2순위 : 반기, 3순위 : 학기) ※ 1순위에서 마감될 경우 2, 3순위는 선발하지 않음 2. 성적반영 ▶ 신입생·편입생 : 거리점수 100% ▶ 재학생·복학생 : 직전학기 성적 70% + 거리점수 30% ※ 세부 내용은 추후 생활관 입사생 모집요강 참조	

다. 문의처

죽전캠퍼스 생활관 행정팀	☎ 031-8005-2905~8	http://domi.dankook.ac.kr
천안캠퍼스 생활관 행정팀	☎ 041-550-1162~4	http://chdomi.dankook.ac.kr



문의 전화 안내

단국대학교 대표 전화 1899-3700

입학문의



죽전캠퍼스 입학처 입학팀
(16890) 경기도 용인시 수지구 죽전로 152
전화: (031) 8005 - 2550~3
팩스: (031) 8021 - 7112

천안캠퍼스 입학처 입학팀
(31116) 충남 천안시 동남구 단대로 119
전화: (041) 550 - 1234~6
팩스: (041) 559 - 7900

천안캠퍼스 학생부종합전형 문의
전화: (041) 550 - 1126~9
팩스: (041) 559 - 7812

학사행정문의



죽전캠퍼스 교무처 학사팀
전화: (031) 8005 - 2053~9

천안캠퍼스 교무처 학사팀
전화: (041) 550 - 1222~7

교직이수문의



죽전캠퍼스 사범대학 교학행정팀
전화: (031) 8005 - 3783~4

천안캠퍼스 교직이수 문의
전화: (041) 550 - 1860

장학금 및 학자금대출문의



죽전캠퍼스 학생처 장학팀
전화: (031) 8005 - 2091~4

천안캠퍼스 학생처 장학팀
전화: (041) 550 - 1321~3

생활관문의



죽전캠퍼스 생활관 행정팀
전화: (031) 8005 - 2905~8

천안캠퍼스 생활관 행정팀
전화: (041) 550 - 1162~4

3. 학사 안내

가. 다전공

구분	복수전공, 부전공	캠퍼스 간 학점 교류(교류 다전공)
지원자격	2학년 1학기부터 신청 가능	1학년 수료자로서 평점평균이 3.0이상인 2학년 진급 예정인 자
선발방법	인원 제한 없음	해당학과(전공)별 2학년 입학정원의 15% 이내에서 평점평균 성적순으로 선발
허용범위	<p>〈죽전〉 음악·예술대학, 건축학전공, 사범대학, 국제학부, 산업경영학과(야)를 제외한 모든 학부(과)내의 전공을 허용함</p> <p>〈천안〉 간호대학, 의과대학, 치과대학, 약학대학, 임상병리학과, 물리치료학과, 치위생학과, 보건행정학과, 해병대군사학과, 뉴뮤직과, 국제스포츠학부(국제스포츠전공, 태권도전공)를 제외한 모든 학부(과) 내의 전공을 허용함</p>	<p>〈죽전〉 문과대학(영미인문학과 제외), 법과대학, 사회과학대학, 경제학과, 무역학과, 경영학부(회계학전공), 공과대학(전자전기공학부, 건축학전공 제외), SW융합대학(모바일시스템공학과, SW융합학부 글로벌SW융합전공 제외)</p> <p>〈천안〉 외국어대학, 수학과, 신소재공학과, 식품공학과, 경영공학과, 생명자원학부, 환경원예조경학부, 의생명공학부, 공공정책학과, 사회복지학과, 환경자원경제학과, 심리치료학과, 문예창작과, 생활체육학과, 스포츠경영학과, 국제스포츠학부(운동처방재활전공)</p>

나. 전부(과)

구분	캠퍼스 내	캠퍼스 간
지원자격	- 2학년 진급 예정자로 총 30학점 이상 이수한 자 또는 3학년 진급 예정자로 총 60학점 이상 이수한 자 [단, 국제학부로의 전부(과)는 평점평균 성적이 3.5이상인 자에 한함]	- 2학년 진급 예정자로 1학년 2개 학기 총 30학점 이상 이수하고 평점평균 성적이 3.5이상인 자
선발방법	- 해당 학부(과, 전공)별 입학정원의 20% 범위 이내에서 학부 성적, 면접 및 실기고사 통하여 선발 - 전출 학부(과, 전공)별 입학정원의 30% 범위 내로 제한	- 해당 학부(과, 전공)별 2학년 편입학여석 범위 내, 입학정원의 2%이내에서 학부성적, 면접 및 실기고사 통하여 선발
허용범위	- 사범대학, 공연영화학부, 음악학부, 의과대학, 치과대학, 약학대학, 간호대학, 임상병리학과, 물리치료학과, 치위생학과, 보건행정학과, 해병대군사학과, 뉴뮤직과, 국제스포츠학부(국제스포츠전공, 태권도전공)를 제외한 모든 학과 전입 허용 - 야간학과는 주간으로 전부(과) 불허 - 체육특기자전형으로 입학한 자, 편입학 자, 징계를 받은 자, 정원의 신입학 자의 캠퍼스 간 전부(과) 불허 - 캠퍼스 내 / 캠퍼스 간 중복지원 불가 - 캠퍼스 내 / 캠퍼스 간 합격 및 승인은 재학 중 1회에 한함	

※ 학사 안내 관련 사항은 변경될 수 있으므로 세부내용은 학사팀에 문의하시기 바랍니다.

다. 문의처

죽전캠퍼스 학사팀

☎ 031-8005-2053~9

천안캠퍼스 학사팀

☎ 041-550-1222~7

4. 의료과정 학과 평가 · 인증 획득 안내

○ 우리 대학 의료과정 학과(의학, 치의학, 간호학)의 평가 · 인증 결과를 아래와 같이 안내합니다

학과	인증내용 및 결과	인증기간	인증기관
의학	의학교육 평가인증 [인증]	2022. 3. 1 ~ 2026. 2. 28 (4년)	한국의학교육평가원
치의학	치의학 기본 교육프로그램 [인증]	2021. 3. 1 ~ 2025. 2. 28 (4년)	한국치의학교육평가원
간호학	간호학 학사학위 프로그램 [인증]	2020. 6. 11 ~ 2025. 6. 10 (5년)	한국간호교육평가원

인터넷 검색창

단국대학교 입학안내

검색

단국대학교 입학안내 홈페이지를 방문하시면 다양한 입시관련 정보를 얻을 수 있습니다.



죽전 캠퍼스맵 / 교통 안내



천안 캠퍼스맵 / 교통 안내



지하철

지하철역	환승방법
죽전역(단국대)	3번출구 좌회전 후 길 건너편 단국대 셔틀버스 무료 환승 1번출구 앞 버스정류장 24, 720-3번(교내진입), 40, 660번(정문 앞 하차)
오리역	4번출구 앞 마을버스 39-1번(교내진입), 25, 39번(정문 앞 하차) 7번출구 앞 광역버스 8100, 1101, 7007-1, 102번(교내진입)
정자역	3번출구 앞 광역버스 8100, 1101, 102번(교내진입)

※ 경기도 성남시 단대동의 '단대오거리'는 우리 대학과 무관하오니 착오 없으시기 바랍니다.

※ 방학 중에는 운영하지 않음

통학
버스

운행지역	승차장소
서 울	화곡역 [6번출구 150m 지점 홍공반점 앞] / 목동역 [7번출구 90m 전방 이마트 에브리데이 앞 택시정류장]
인 천	문학경기장역 [2번 출구 버스정류장과 문학경기장 동문 풀사인 사이] / 부평역 [북쪽 광장 택시정류장 앞]
부 천	송내남부역 [남쪽 출구 CU편의점 맞은편 통학버스 2번 승차장]

※ 2022년 현재 기준이며, 추후 변경될 수 있음

기타
교통
수단

단국대학교 홈페이지 <찾아오시는 길> 참조

지하철

- 1호선 '두정역' 하차
- 횡단보도 건너편 11번 시내버스 이용
- 단국대

버스

- ▶ 천안고속(시외)버스터미널 하차
- ▶ 횡단보도 건너편 11번 시내버스 이용
- ▶ 단국대

기타
교통
수단

단국대학교 홈페이지 <찾아오시는 길> 참조

